

ZPRÁVA NEZÁVISLÉHO AUDITORA

Společníkům společnosti SG Equipment Finance Czech Republic s.r.o.:

Výrok auditora

Provedli jsme audit přiložené účetní závěrky společnosti SG Equipment Finance Czech Republic s.r.o. („Společnost“) sestavené na základě českých účetních předpisů, která se skládá z rozvahy k 31. prosinci 2023, výkazu zisku a ztráty, přehledu o změnách vlastního kapitálu a přehledu o peněžních tocích za rok končící 31. prosince 2023, a přílohy této účetní závěrky, včetně významných (materiálních) informací o použitých účetních metodách. Údaje o Společnosti jsou uvedeny v bodě 1 přílohy této účetní závěrky.

Podle našeho názoru přiložená účetní závěrka podává věrný a poctivý obraz aktiv a pasiv Společnosti k 31. prosinci 2023 a nákladů a výnosů a výsledku jejího hospodaření a peněžních toků za rok končící 31. prosince 2023 v souladu s českými účetními předpisy.

Základ pro výrok

Audit jsme provedli v souladu se zákonem o auditorech a standardy Komory auditorů České republiky pro audit, kterými jsou mezinárodní standardy pro audit (ISA) případně doplněné a upravené souvisejícími aplikačními doložkami. Naše odpovědnost stanovená těmito předpisy je podrobněji popsána v oddílu Odpovědnost auditora za audit účetní závěrky. V souladu se zákonem o auditorech a Etickým kodexem přijatým Komorou auditorů České republiky jsme na Společnosti nezávislí a splnili jsme i další etické povinnosti vyplývající z uvedených předpisů. Domníváme se, že důkazní informace, které jsme shromáždili, poskytují dostatečný a vhodný základ pro vyjádření našeho výroku.

Ostatní informace

Ostatními informacemi jsou v souladu s § 2 písm. b) zákona o auditorech informace uvedené ve výroční zprávě mimo účetní závěrku a naši zprávu auditora. Za ostatní informace odpovídá jednatel Společnosti.

Náš výrok k účetní závěrce se k ostatním informacím nevztahuje. Přesto je však součástí našich povinností souvisejících s auditem účetní závěrky seznámení se s ostatními informacemi a posouzení, zda ostatní informace nejsou ve významném (materiálním) nesouladu s účetní závěrkou či našimi znalostmi o účetní jednotce získanými během auditu účetní závěrky nebo zda se jinak tyto informace nejeví jako významně (materiálně) nesprávné. Také posuzujeme, zda ostatní informace byly ve všech významných (materiálních) ohledech vypracovány v souladu s příslušnými právními předpisy. Tímto posouzením se rozumí, zda ostatní informace splňují požadavky právních předpisů na formální náležitosti a postup vypracování ostatních informací v kontextu významnosti (materiality), tj. zda případné nedodržení uvedených požadavků by bylo způsobilé ovlivnit úsudek činěný na základě ostatních informací.

Na základě provedených postupů, do míry, již dokážeme posoudit, uvádíme, že:

- ostatní informace, které popisují skutečnosti, jež jsou též předmětem zobrazení v účetní závěrce, jsou ve všech významných (materiálních) ohledech v souladu s účetní závěrkou a
- ostatní informace byly vypracovány v souladu s právními předpisy.

Dále jsme povinni uvést, zda na základě poznatků a povědomí o Společnosti, k nimž jsme dospěli při provádění auditu, ostatní informace neobsahují významné (materiální) věcné nesprávnosti. V rámci uvedených postupů jsme v obdržených ostatních informacích žádné významné (materiální) věcné nesprávnosti nezjistili.

Odpovědnost jednatele a dozorčí rady Společnosti za účetní závěrku

Jednatel Společnosti odpovídá za sestavení účetní závěrky podávající věrný a poctivý obraz v souladu s českými účetními předpisy, a za takový vnitřní kontrolní systém, který považuje za nezbytný pro sestavení účetní závěrky tak, aby neobsahovala významné (materiální) nesprávnosti způsobené podvodem nebo chybou.

Při sestavování účetní závěrky je jednatel Společnosti povinen posoudit, zda je Společnost schopna nepřetržitě trvat, a pokud je to relevantní, popsat v příloze účetní závěrky záležitosti týkající se jejího nepřetržitého trvání a použití předpokladu nepřetržitého trvání při sestavení účetní závěrky, s výjimkou případů, kdy jednatel plánuje zrušení Společnosti nebo ukončení její činnosti, resp. kdy nemá jinou reálnou možnost než tak učinit.

Za dohled nad procesem účetního výkaznictví ve Společnosti odpovídá dozorčí rada.

Odpovědnost auditora za audit účetní závěrky

Naším cílem je získat přiměřenou jistotu, že účetní závěrka jako celek neobsahuje významnou (materiální) nesprávnost způsobenou podvodem nebo chybou a vydat zprávu auditora obsahující náš výrok. Přiměřená míra jistoty je velká míra jistoty, nicméně není zárukou, že audit provedený v souladu s výše uvedenými předpisy ve všech případech v účetní závěrce odhalí případnou existující významnou (materiální) nesprávnost. Nesprávnosti mohou vznikat v důsledku podvodů nebo chyb a považují se za významné (materiální), pokud lze reálně předpokládat, že by jednotlivě nebo v souhrnu mohly ovlivnit ekonomická rozhodnutí, která uživatelé účetní závěrky na jejím základě přijmou.

Při provádění auditu v souladu s výše uvedenými předpisy je naší povinností uplatňovat během celého auditu odborný úsudek a zachovávat profesní skepticismus. Dále je naší povinností:

- Identifikovat a vyhodnotit rizika významné (materiální) nesprávnosti účetní závěrky způsobené podvodem nebo chybou, navrhnout a provést auditorské postupy reagující na tato rizika a získat dostatečné a vhodné důkazní informace, abychom na jejich základě mohli vyjádřit výrok. Riziko, že neodhalíme významnou (materiální) nesprávnost, k níž došlo v důsledku podvodu, je větší než riziko neodhalení významné (materiální) nesprávnosti způsobené chybou, protože součástí podvodu mohou být tajné dohody, falšování, úmyslná opomenutí, nepravdivá prohlášení nebo obcházení vnitřních kontrol.
- Seznámit se s vnitřním kontrolním systémem Společnosti relevantním pro audit v takovém rozsahu, abychom mohli navrhnout auditorské postupy vhodné s ohledem na dané okolnosti, nikoli abychom mohli vyjádřit názor na účinnost jejího vnitřního kontrolního systému.
- Posoudit vhodnost použitých účetních pravidel, přiměřenost provedených účetních odhadů a informace, které v této souvislosti jednatel Společnosti uvedl v příloze účetní závěrky.
- Posoudit vhodnost použití předpokladu nepřetržitého trvání při sestavení účetní závěrky jednatelům, a zda s ohledem na shromážděné důkazní informace existuje významná (materiální) nejistota vyplývající z událostí nebo podmínek, které mohou významně zpochybnit schopnost Společnosti nepřetržitě trvat. Jestliže dojdeme k závěru, že taková významná (materiální) nejistota existuje, je naší povinností upozornit v naší zprávě na informace uvedené v této souvislosti v příloze účetní závěrky, a pokud tyto informace nejsou dostatečné, vyjádřit modifikovaný výrok. Naše závěry týkající se schopnosti Společnosti nepřetržitě trvat vycházejí z důkazních informací, které jsme získali do data naší zprávy. Nicméně budoucí události nebo podmínky mohou vést k tomu, že Společnost ztratí schopnost nepřetržitě trvat.

- Vyhodnotit celkovou prezentaci, členění a obsah účetní závěrky, včetně přílohy, a dále to, zda účetní závěrka zobrazuje podkladové transakce a události způsobem, který vede k věrnému zobrazení.

Naší povinností je informovat jednatele a dozorčí radu mimo jiné o plánovaném rozsahu a načasování auditu a o významných zjištěních, která jsme v jeho průběhu učinili, včetně zjištěných významných nedostatků ve vnitřním kontrolním systému.

Ernst & Young Audit, s.r.o.
evidenční č. 401

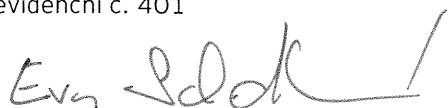

Eva Seifertová Schmidtová, statutární auditor
evidenční č. 2440



Douglas Burnham
jednatel

9. dubna 2024
Praha, Česká republika

SG Equipment Finance Czech Republic s.r.o.

Výroční zpráva za rok 2023

SG Equipment Finance Czech Republic s.r.o.

Výroční zpráva za rok 2023

a) základní identifikační údaje účetní jednotky

Obchodní jméno: SG Equipment Finance Czech Republic s.r.o.

Sídlo: náměstí Junkových 2772/1, Praha 5, 155 00

Právní forma: společnost s ručením omezeným

IČO: 610 613 44

b) Zhodnocení uplynulého roku a výhled do dalších let jednatelem společnosti

Objem financování, které společnost SG Equipment Finance Czech Republic, s.r.o. (SGEF) poskytla v roce 2023 v Čechách a na Slovensku, dosáhl rekordní úrovně 16 miliard korun.

K tomuto výbornému výsledku přispěly všechny obory a segmenty, na které se SGEF zaměřuje. Svůj celkový tržní podíl společnost posílila na 21 % na cílovém trhu (tedy bez financování osobních vozů), z jednotlivých segmentů se jí dařilo zejména v dopravě, stavebnictví, high-tech a v železniční a letecké technice.

Nejvíce obchodních příležitostí SGEF získal ze dvou obchodních kanálů, a to od Komerční banky a od obchodních partnerů (vendorů), se kterými buduje dlouhodobou strategickou spolupráci.

Environment, Social and Governance (ESG)

Financování udržitelných investic vzrostlo na 3,3 miliardy korun (v roce 2022 to bylo 2,8 miliardy Kč) a tvořilo 21 % celkové produkce nových obchodů (2022: 19,3 %). Díky tomu se zvedl i podíl sociálně a environmentálně pozitivních investic na celkovém portfoliu firmy, který celkovou částkou téměř 6,5 miliardy korun tvořil již 19 %.

Třetina této produkce připadá na rozvoj regionální politiky, autobusy, cirkulární ekonomiku a železniční dopravu. Nemalý podíl mají i investice do zlepšování správy a nakládání s odpady.

Nově SGEF zavedl hodnocení klientů z pohledu environmentálních a sociálních dopadů jejich podnikání (ESRM proces) v souladu s požadavky EU legislativy.

Finanční příspěvek SGEFu neziskovým organizacím dosáhl částky 721 tisíc korun, což je nejvíce v historii. K největším příjemcům patřila Nadace KB a Pomocné tlapky.

SGEF kontinuálně usiluje také o dlouhodobé zvyšování udržitelnosti svého podnikání. Přijal novou interní strategii služebních vozidel ve prospěch elektromobilů, 10% firemní flotily již tvoří plně

elektrické vozy značky Škoda. Začal také měřit svoji uhlíkovou stopu a přijal akční plán na její snižování (např. zvyšování podílu bezemisních najetých kilometrů),

Přístup k udržitelnosti byl auditován mezinárodní společností EcoVadis, která SGEF ohodnotila stříbrnou medailí.

Spokojenost klientů a zaměstnanců

Sledování klientské spokojenosti a měření Net Promoter Score (NPS) probíhalo systematicky v Čechách i na Slovensku. Hodnota za celý rok v obou zemích dosáhla se zvýšila na velmi dobrou úroveň 85.

Zvýšil se podíl obchodů zprostředkovaných přímo dodavateli, se kterými IVD (Industry & Vendor Desk) strategicky a dlouhodobě řídí spolupráci. To klientům umožňuje pořídit si vhodnou technologii spolu s atraktivním financováním u jednoho partnera.

SGEF dále pracuje na zkrácení a zjednodušení zákaznické cesty. Digitální podpis s využitím bankovní identity šetří klientům čas i náklady a umožňuje zabezpečený podpis dokumentů kdykoliv a kdekoliv. U klientů získal silnou pozitivní zpětnou vazbu, ke konci roku bylo digitálně podepsáno přes 30 % smluv.

Klientský portál, kde jsou on-line k dispozici potřebné údaje ke smlouvám a financovaným předmětům, využívalo již dvě stě klientů.

Spokojenost zaměstnanců a jejich rozvoj je jednou z dlouhodobých priorit SGEFu. Dbá na vyváženost soukromého a pracovního života, udržuje stabilně vysoký podíl zkrácených úvazků a investuje do jejich osobního a kariérního rozvoje. Půlroční ucelený program „Digiskills“ pro zlepšení digitálních dovedností všech zaměstnanců se setkal s velmi pozitivním ohlasem.

Programy podpory klientů ve SGEFu

EIF – Evropský investiční fond poskytl SGEFu záruku na nové úvěry v objemu 15 milionů eur pro malé a střední podniky v ČR a na Slovensku. Nová záruka je určená na inovace a digitalizaci a očekává se, že bude přínosem přibližně pro 130 firem.

EIB – Evropská investiční banka a SGEF podepsaly smlouvu o úvěru ve výši 200 milionů eur s cílem poskytnout českým a slovenským podnikům nové financování se zvýhodněnou úrokovou sazbou. Nejméně pětina z celkového objemu je určena na projekty v oblasti udržitelnosti.

Zvýhodněné financování SGEF dále poskytuje ve spolupráci s Národní rozvojovou bankou (NRB), Podpůrným a garančním rolnickým a lesnickým fondem (PGRLF), s Ministerstvem průmyslu a obchodu, Ministerstvem životního prostředí a Ministerstvem pro místní rozvoj.

Cíle pro rok 2024

- Další růst podílů udržitelného financování na celkovém portfoliu
- Prohlubování spolupráce s vendory
- Zjednodušování interních procesů
- Posílení pozice SGEFu v segmentu „small business“
- Akcelerace digitalizace
- Zvýšit udržitelnost podnikání (podpora udržitelných investic, charitativní aktivity, měření a snížení uhlíkové stopy)
- Budování image žádaného a zodpovědného zaměstnavatele.

c) výrok auditora, rozvaha, výkaz zisků a ztrát, přehled o peněžních tocích a přehled o změnách vlastního kapitálu – viz příloha

d) příloha k účetní závěrce – viz příloha

e) údaje o důležitých skutečnostech, které poskytují informace o podmínkách či situacích, které nastaly až po konci rozvahového dne

Více k tomuto komentář v kapitole 26.

f) Porovnání roku 2023 s předchozími obdobími

Společnost spravovala k 31. 12. 2023 celkem 18 918 aktivních smluv uzavřených s 4 826 zákazníky (v roce 2022 celkem 18 763 aktivních smluv uzavřených s 4 951 zákazníky, v roce 2021 celkem 18 502 smluv uzavřených s 4 945 zákazníky).

g) výdaje na činnost v oblasti výzkumu a vývoje

Společnost neměla v roce 2023 ani v předchozích letech žádné výdaje na činnost v oblasti výzkumu a vývoje.

h) informace o pořízování vlastních akcií, zatímních listů, obchodních podílů

Společnost nepořídila v roce 2023 ani v předchozích letech vlastní podíly.

i) informace o tom, zda účetní jednotka má organizační složku v zahraničí

Společnost má jednu organizační složku na Slovensku se sídlem v Bratislavě.

SG Equipment Finance Czech Republic s. r. o.

Účetní závěrka k 31. prosinci 2023

SG Equipment Finance Czech Republic s. r. o.

Účetní závěrka k 31. prosinci 2023

ROZVAHA

		Běžné účetní období			Minulé
		Brutto	Korekce	Netto	úč. období 2022
AKTIVA CELKEM		50 240 481	-12 529 577	37 710 904	36 128 448
A.	POHLEDÁVKY ZA UPSANÝ ZÁKLADNÍ KAPITÁL				
B.	STÁLÁ AKTIVA	27 984 821	-12 216 902	15 767 919	15 570 332
B. I.	Dlouhodobý nehmotný majetek	101 964	-69 899	32 065	30 223
B. I. 1.	Nehmotné výsledky vývoje				
2.	Ocenitelná práva	97 914	-69 899	28 015	13 523
1.	1. Software	97 914	-69 899	28 015	13 523
2.	2. Ostatní ocenitelná práva				
3.	3. Goodwill				
4.	4. Ostatní dlouhodobý nehmotný majetek				
5.	Poskytnuté zálohy na dlouhodobý nehmotný majetek a nedokončený dlouhodobý nehmotný majetek	4 050		4 050	16 700
1.	1. Poskytnuté zálohy na dlouhodobý nehmotný majetek				
2.	2. Nedokončený dlouhodobý nehmotný majetek	4 050		4 050	16 700
B. II.	Dlouhodobý hmotný majetek	27 882 857	-12 147 003	15 735 854	15 333 622
B. II. 1.	Pozemky a stavby	593 746	-140 281	453 465	544 420
1.	1. Pozemky	12 000		12 000	40 250
2.	2. Stavby	581 746	-140 281	441 465	504 170
2.	Hmotné movité věci a jejich soubory	26 763 872	-11 998 336	14 765 536	14 577 362
3.	3. Oceňovací rozdíly k nabytému majetku				
4.	4. Ostatní dlouhodobý hmotný majetek	132		132	132
1.	1. Pěstительské celky trvalých porostů				
2.	2. Dospělá zvířata a jejich skupiny				
3.	3. Jiný dlouhodobý hmotný majetek	132		132	132
5.	Poskytnuté zálohy na dlouhodobý hmotný majetek a nedokončený dlouhodobý hmotný majetek	525 107	-8 386	516 721	211 708
1.	1. Poskytnuté zálohy na dlouhodobý hmotný majetek	481 987	-8 386	473 601	131 696
2.	2. Nedokončený dlouhodobý hmotný majetek	43 120		43 120	80 012
B. III.	Dlouhodobý finanční majetek	0	0	0	206 487
B. III. 1.	Podíly - ovládaná nebo ovládající osoba				
2.	2. Zápůjčky a úvěry - ovládaná nebo ovládající osoba				
3.	3. Podíly - podstatný vliv				
4.	4. Zápůjčky a úvěry - podstatný vliv				
5.	5. Ostatní dlouhodobé cenné papíry a podíly				
6.	6. Zápůjčky a úvěry - ostatní				
7.	7. Ostatní dlouhodobý finanční majetek				206 487
1.	1. Jiný dlouhodobý finanční majetek				206 487
2.	2. Poskytnuté zálohy na dlouhodobý finanční majetek				
C.	OBĚŽNÁ AKTIVA	22 030 849	-312 675	21 718 174	20 305 909
C. I.	Zásoby	76	0	76	562
C. I. 1.	Materiál	76		76	562
2.	2. Nedokončená výroba a polotovary				
3.	3. Výrobky a zboží				
1.	1. Výrobky				
2.	2. Zboží				
4.	4. Mladá a ostatní zvířata a jejich skupiny				
5.	5. Poskytnuté zálohy na zásoby				
C. II.	Pohledávky	21 171 913	-312 675	20 859 238	18 554 605
C. II. 1.	Dlouhodobé pohledávky	13 383 982	0	13 383 982	11 731 457
1.	1. Pohledávky z obchodních vztahů	1 901 172		1 901 172	1 951 408
2.	2. Pohledávky - ovládaná nebo ovládající osoba				
3.	3. Pohledávky - podstatný vliv				
4.	4. Odložená daňová pohledávka				
5.	5. Pohledávky ostatní	11 482 810		11 482 810	9 780 049
5.1.	5.1. Pohledávky za společníky				
5.2.	5.2. Dlouhodobé poskytnuté zálohy				
5.3.	5.3. Dohadné účty aktivní				
5.4.	5.4. Jiné pohledávky	11 482 810		11 482 810	9 780 049

ROZVAHA

		Běžné účetní období			Minulé úč. období 2022
		Brutto	Korekce	Netto	Netto
C. II. 2.	Krátkodobé pohledávky	7 787 931	-312 675	7 475 256	6 823 148
1.	Pohledávky z obchodních vztahů	1 432 937	-140 683	1 292 254	1 202 500
2.	Pohledávky - ovládaná nebo ovládající osoba				
3.	Pohledávky - podstatný vliv				
4.	Pohledávky - ostatní	6 354 994	-171 992	6 183 002	5 620 648
4.1.	Pohledávky za společníky				
4.2.	Sociální zabezpečení a zdravotní pojištění				
4.3.	Stát - daňové pohledávky	20 348		20 348	40 995
4.4.	Krátkodobé poskytnuté zálohy	992		992	1 058
4.5.	Dohadné účty aktivní	15 658		15 658	9 650
4.6.	Jiné pohledávky	6 317 996	-171 992	6 146 004	5 568 945
C. III.	Krátkodobý finanční majetek	0	0	0	0
1.	Podíly - ovládaná nebo ovládající osoba				
2.	Ostatní krátkodobý finanční majetek				
C. IV.	Peněžní prostředky	858 860	0	858 860	1 750 742
1.	Peněžní prostředky v pokladně	7		7	6
2.	Peněžní prostředky na účtech	858 853		858 853	1 750 736
D.	Časové rozlišení aktiv	224 811	0	224 811	252 207
D. 1.	Náklady příštích období	127 485		127 485	132 553
2.	Komplexní náklady příštích období				
3.	Příjmy příštích období	97 326		97 326	119 654

ROZVAHA

		Stav v běžném účetním období	Stav v minulém účetním období 2022
	PASIVA CELKEM	37 710 904	36 128 448
A.	VLASTNÍ KAPITÁL	3 325 629	3 636 309
A. I.	Základní kapitál	145 810	145 810
A. I. 1.	Základní kapitál	145 810	145 810
2.	Vlastní podíly (-)		
3.	Změny základního kapitálu		
A. II.	Ážio a kapitálové fondy	24 709	24 709
A. II. 1.	Ážio		
2.	Kapitálové fondy	24 709	24 709
1.	Ostatní kapitálové fondy	24 709	24 709
2.	Oceňovací rozdíly z přecenění majetku a závazků (+/-)		
3.	Oceňovací rozdíly z přecenění při přeměnách obchodních korporací (+/-)		
4.	Rozdíly z přeměn obchodních korporací (+/-)		
5.	Rozdíly z ocenění při přeměnách obchodních korporací (+/-)		
A. III.	Fondy ze zisku	1 414 581	1 414 581
A. III. 1.	Ostatní rezervní fondy	14 581	14 581
2.	Statutární a ostatní fondy	1 400 000	1 400 000
A. IV.	Výsledek hospodaření minulých let (+/-)	1 727 449	1 655 045
IV. 1.	Nerozdělený zisk nebo neuhrazená ztráta minulých let (+/-)	1 727 449	1 655 045
2.	Jiný výsledek hospodaření minulých let (+/-)		
A. V.	Výsledek hospodaření běžného účetního období (+/-)	13 080	396 164
A. VI.	Rozhodnuto o zálohové výplatě podílu na zisku (-)	0	0
B. + C.	CIZÍ ZDROJE	32 403 611	30 624 844
B.	Rezervy	49 860	47 265
B. 1.	Rezerva na důchody a podobné závazky		
2.	Rezerva na daň z příjmů		
3.	Rezervy podle zvláštních právních předpisů		
4.	Ostatní rezervy	49 860	47 265
C.	Závazky	32 353 751	30 577 579
C. I.	Dlouhodobé závazky	21 354 724	20 060 219
1.	Vydané dluhopisy		
1.	Vyměnitelné dluhopisy		
2.	Ostatní dluhopisy		
2.	Závazky k úvěrovým institucím	20 977 776	19 360 663
3.	Dlouhodobé přijaté zálohy	181 294	228 845
4.	Závazky z obchodních vztahů		
5.	Dlouhodobé směnky k úhradě		
6.	Závazky - ovládaná nebo ovládající osoba		
7.	Závazky - podstatný vliv		
8.	Odložený daňový závazek	195 654	470 711
9.	Závazky - ostatní		
1.	Závazky ke společníkům		
2.	Dohadné účty pasivní		
3.	Jiné závazky		
C. II.	Krátkodobé závazky	10 999 027	10 517 360
1.	Vydané dluhopisy		
1.	Vyměnitelné dluhopisy		
2.	Ostatní dluhopisy		
2.	Závazky k úvěrovým institucím	10 147 440	9 939 951
3.	Krátkodobé přijaté zálohy	161 336	122 259
4.	Závazky z obchodních vztahů	430 214	322 498
5.	Krátkodobé směnky k úhradě		
6.	Závazky - ovládaná nebo ovládající osoba		
7.	Závazky - podstatný vliv		
8.	Závazky - ostatní	260 037	132 652
1.	Závazky ke společníkům		
2.	Krátkodobé finanční výpomoci		
3.	Závazky k zaměstnancům	8 096	7 898
4.	Závazky ze sociálního zabezpečení a zdravotního pojištění	4 636	4 585
5.	Stát - daňové závazky a dotace	177 274	45 383
6.	Dohadné účty pasivní	63 005	66 856
7.	Jiné závazky	7 026	7 930
D.	Časové rozlišení pasiv	1 981 664	1 867 295
D. 1.	Výdaje příštích období	34 342	19 044
2.	Výnosy příštích období	1 947 322	1 848 251

VÝKAZ ZISKU A ZTRÁTY

		Stav v běžném účetním období	Stav v minulém účetním období 2022
I.	Tržby z prodeje výrobků a služeb	4 980 775	4 985 875
II.	Tržby za prodej zboží	45 320	111 133
A.	Výkonová spotřeba	181 599	227 197
A.1.	Náklady vynaložené na prodané zboží	45 299	101 584
A.2.	Spotřeba materiálu a energie	6 677	6 857
A.3.	Služby	129 623	118 756
B.	Změna stavu zásob vlastní činnosti (+/-)	0	0
C.	Aktivace (-)	0	0
D.	Osobní náklady	184 311	171 566
D.1.	Mzdové náklady	127 329	118 948
D.2.	Náklady na sociální zabezpečení, zdravotní pojištění a ostatní náklady	56 982	52 618
D.2.1.	Náklady na sociální zabezpečení a zdravotní pojištění	45 909	43 563
D.2.2.	Ostatní náklady	11 073	9 055
E.	Úpravy hodnot v provozní oblasti	4 462 762	4 527 559
E.1.	Úpravy hodnot dlouhodobého nehmotného a hmotného majetku	4 457 676	4 600 098
E.1.1.	Úpravy hodnot dlouhodobého nehmotného a hmotného majetku - trvalé	4 559 350	4 593 002
E.1.2.	Úpravy hodnot dlouhodobého nehmotného a hmotného majetku - dočasné	-101 674	7 096
E.2.	Úpravy hodnot zásob	-6 574	-629
E.3.	Úpravy hodnot pohledávek	11 660	-71 910
III.	Ostatní provozní výnosy	949 621	956 613
III.1.	Tržby z prodaného dlouhodobého majetku	750 085	756 563
III.2.	Tržby z prodaného materiálu		
III.3.	Jiné provozní výnosy	199 536	200 050
F.	Ostatní provozní náklady	1 054 037	1 140 931
F.1.	Zůstatková cena prodaného dlouhodobého majetku	803 708	807 829
F.2.	Prodaný materiál		
F.3.	Daně a poplatky	1 020	256
F.4.	Rezervy v provozní oblasti a komplexní náklady příštích období	2 595	2 204
F.5.	Jiné provozní náklady	246 714	330 642
*	Provozní výsledek hospodaření (+/-)	93 007	-13 632
IV.	Výnosy z dlouhodobého finančního majetku - podíly	0	0
IV.1.	Výnosy z podílů - ovládaná nebo ovládající osoba		
IV.2.	Ostatní výnosy z podílů		
G.	Náklady vynaložené na prodané podíly	0	0
V.	Výnosy z ostatního dlouhodobého finančního majetku	0	0
V.1.	Výnosy z ostatního dlouhodobého finančního majetku - ovládaná nebo ovládající osoba		
V.2.	Ostatní výnosy z ostatního dlouhodobého finančního majetku		
H.	Náklady související s ostatním dlouhodobým finančním majetkem	0	0
VI.	Výnosové úroky a podobné výnosy	704 741	465 838
VI.1.	Výnosové úroky a podobné výnosy - ovládaná nebo ovládající osoba	25 438	16 084
VI.2.	Ostatní výnosové úroky a podobné výnosy	679 303	449 754
I.	Úpravy hodnot a rezervy ve finanční oblasti	0	0
J.	Nákladové úroky a podobné náklady	509 737	229 538
J.1.	Nákladové úroky a podobné náklady - ovládaná nebo ovládající osoba	335 028	191 415
J.2.	Ostatní nákladové úroky a podobné náklady	174 709	38 123
VII.	Ostatní finanční výnosy	1 408 013	1 275 487
K.	Ostatní finanční náklady	1 647 995	986 627
*	Finanční výsledek hospodaření (+/-)	-44 978	525 160
**	Výsledek hospodaření před zdaněním (+/-)	48 029	511 528

VÝKAZ ZISKU A ZTRÁTY

		Stav v běžném účetním období	Stav v minulém účetním období 2022
L.	Daň z příjmu	34 949	115 364
L.1.	Daň z příjmu splatná	310 006	100 693
L.2.	Daň z příjmu odložená (+/-)	-275 057	14 671
**	Výsledek hospodaření po zdanění (+/-)	13 080	396 164
M.	Převod podílu na výsledku hospodaření společníkům (+/-)	0	0
***	Výsledek hospodaření za účetní období (+/-)	13 080	396 164
*	Čistý obrát za účetní období	8 088 470	7 794 946

SG Equipment Finance Czech Republic s.r.o. k 31. prosinci 2023
Statutární formuláře českých finančních výkazů v tis. Kč

PŘEHLED O PENĚŽNÍCH TOCÍCH

k 31. prosinci 2023 a 2022

		Stav v běžném období	Stav v minulém období 2022
Peněžní toky z provozní činnosti			
Z.	Výsledek hospodaření za běžnou činnost bez zdanění (+/-)	48 029	511 528
A. 1.	Upravy o nepeněžní operace	4 596 864	4 235 982
A. 1. 1.	Odpisy stálých aktiv a pohledávek	4 604 613	4 714 333
A. 1. 2.	Změna stavu opravných položek	-96 588	-65 443
A. 1. 3.	Změna stavu rezerv	2 595	2 203
A. 1. 4.	Kurzové rozdíly	227 625	-230 077
A. 1. 5.	(Zisk) / ztráta z prodeje stálých aktiv	53 623	51 266
A. 1. 6.	Urokové náklady a výnosy	-195 004	-236 300
A. 1. 7.	Ostatní nepeněžní operace (např. přecenění na reálnou hodnotu do HV, přijaté dividendy)		
A *	Čistý peněžní tok z provozní činnosti před zdaněním, změnami pracovního kapitálu, placenými úroky a mimořádnými položkami	4 644 893	4 747 510
A. 2.	Změna stavu nepeněžních složek pracovního kapitálu	-1 533 745	-1 061 296
A. 2. 1.	Změna stavu zásob	7 060	173
A. 2. 2.	Změna stavu obchodních pohledávek	624 155	-646 602
A. 2. 3.	Změna stavu ostatních pohledávek a přechodných účtů aktiv	-2 277 069	-905 111
A. 2. 4.	Změna stavu obchodních závazků	28 512	6 682
A. 2. 5.	Změna stavu ostatních závazků a přechodných účtů pasiv	83 596	483 561
A **	Čistý peněžní tok z provozní činnosti před zdaněním, placenými úroky a mimořádnými položkami	3 111 148	3 686 214
A. 3. 1.	Vyplacené úroky s výjimkou úroků zahrnovaných do ocenění dlouhodobého majetku	-494 125	-219 021
A. 4. 1.	Zaplacená daň z příjmů	-93 179	-173 224
A ***	Čistý peněžní tok z provozní činnosti	2 523 844	3 293 969
Peněžní toky z investiční činnosti			
B. 1. 1.	Výdaje spojené s pořízením stálých aktiv	-5 388 982	-5 234 438
B. 2. 1.	Příjmy z prodeje stálých aktiv	408 108	887 502
B. 3. 1.	Poskytnuté půjčky a úvěry		
B. 4. 1.	Přijaté úroky	695 200	463 783
B. 5. 1.	Přijaté podíly na zisku		
B ***	Čistý peněžní tok vztahující se k investiční činnosti	-4 285 674	-3 883 153
Peněžní toky z finanční činnosti			
C. 1.	Změna stavu dlouhodobých závazků a dlouhodobých, příp. krátkodobých úvěrů	1 193 708	1 621 056
C. 2. 1.	Dopady změn základního kapitálu na peněžní prostředky		
C. 2. 2.	Vyplacené podíly na zisku	-323 763	-308 923
C. 2. 3.	Dopad ostatních změn vlastního kapitálu na peněžní prostředky	3	
C ***	Čistý peněžní tok vztahující se k finanční činnosti	869 948	1 312 133
F.	Čisté zvýšení, resp. snížení peněžních prostředků	-891 882	722 949
P.	Stav peněžních prostředků a peněžních ekvivalentů na začátku účetního období	1 750 742	1 027 793
R.	Stav peněžních prostředků a peněžních ekvivalentů na konci účetního období	858 860	1 750 742

SG Equipment Finance Czech Republic s.r.o. k 31. prosinci 2023

Statutární formuláře českých finančních výkazů v tis. Kč

PŘEHLED O ZMĚNÁCH VLASTNÍHO KAPITÁLU

k 31. prosinci 2023 a 2022

	Zůstatek k 31. 12. 2021	Zvýšení	Snížení	Zůstatek k 31. 12. 2022	Zvýšení	Snížení	Zůstatek k 31. 12. 2023
Počet akcií							
Základní kapitál	145 810			145 810			145 810
Vlastní podíly (-)							
Změny základního kapitálu	3 403 258	1 066 077	-978 836	3 490 499	409 244	-719 924	3 179 819
Ážio	0			0			0
Ostatní kapitálové fondy	24 709			24 709			24 709
Oceňovací rozdíly z přecenění majetku a závazků	0			0			0
Oceňovací rozdíly z přecenění při přeměnách obchodních korporací	0			0			0
Rozdíly z přeměn obchodních korporací	0			0			0
Rozdíly z ocenění při přeměnách obchodních korporací	0			0			0
Rezervní fond	14 581			14 581			14 581
Statutární a ostatní fondy	1 400 000			1 400 000			1 400 000
Nerozdělený zisk/ Neuhrazená ztráta minulých let	1 294 055	669 913	-308 923	1 655 045	396 164	-323 763	1 727 446
Jiný výsledek hospodaření minulých let (popište o co jedná oprava chyby/změna metody atd.)							
Výsledek hospodaření běžného účetního období	669 913	396 164	-669 913	396 164	13 080	-396 164	13 080
Zaokrouhlení	0			0		3	3
Celkem	3 549 068	1 066 077	-978 836	3 636 309	409 244	-719 924	3 325 629

Účetní závěrka k 31. prosinci 2023

1. POPIS SPOLEČNOSTI

SG Equipment Finance Czech Republic s.r.o. (dále jen „společnost“) je česká právnická osoba, společnost s ručením omezeným, která vznikla dne 13. 2. 1996 a sídlí v Praze 5, náměstí Junkových 2772/1, Česká republika, identifikační číslo 61061344.

Hlavním předmětem její činnosti je leasing movitých předmětů, poskytování úvěrů, koupě zboží za účelem dalšího prodeje a prodej, vyjma zboží uvedeného v příloze zákona č. 455/91 Sb. a zboží tímto zákonem vyloučeného a odkup pohledávek.

Na základním kapitálu společnosti se podílejí tyto společnosti:

Komerční banka, a.s.	50,1%
SGEF SA	49,9%

Jednatel společnosti je Reinhold Knödl.

Prokuristy společnosti jsou Ing. Pavel Buček, Eva Zvoničková Jiránková, Ing. Zdeněk Kejval, Ing. Petr Němec, Ing. Libor Košíček a Ing. Pavel Němec.

Dozorčí rada má tři členy. Jejimi členy k 31. 12. 2023 jsou Odile de Saivre a David Formánek, jedno místo bylo ke konci roku neobsazené, kdy v průběhu roku odstoupil z funkce předseda rady Jochen Jehmlich (den zániku členství 1. června 2023, v obchodním rejstříku vymazáno k 1. srpnu 2023).

Společnost zaměstnává ke konci roku 2023 celkem 143 pracovníků (přepočtený počet pracovníků), z nichž v České republice je zaměstnáno 130 pracovníků. V Praze je zaměstnáno 75 pracovníků, v brněnské pobočce 38, v Ostravě 4, v Českých Budějovicích 2, v Hradci Králové 6, v Plzni 3 a v Ústí nad Labem 1. Společnost dále zaměstnává 13 pracovníků v organizační složce na Slovensku v Bratislavě (založena v březnu 1998 se sídlem v Bratislavě, Hodžovo náměstí).

Společnost je součástí konsolidačního celku SGEF SA, se sídlem 17 Course Valmy, 92800 Puteaux, Francie, číslo registrace ve francouzském obchodním rejstříku: 420625113 a dále je společnost také součástí konsolidačního celku Komerční banky, a.s., se sídlem Na Příkopě 33, 110 00 Praha 1, Česká republika. Konsolidované účetní závěrky je možné získat v sídlech společnosti.

2. ZÁKLADNÍ VÝCHODISKA PRO VYPRACOVÁNÍ ÚČETNÍ ZÁVĚRKY

Přiložená účetní závěrka byla připravena podle zákona o účetnictví a prováděcí vyhlášky k němu ve znění platném pro rok 2023 a 2022.

Účetní závěrka byla zpracována za předpokladu, že společnost bude nadále působit jako podnik s neomezenou dobou trvání.

Účetní závěrka k 31. prosinci 2023

3. OBECNÉ ÚČETNÍ ZÁSADY

Způsoby oceňování, které společnost používala při sestavení účetní závěrky za rok 2023 a 2022 jsou následující:

a) **Dlouhodobý nehmotný majetek**

Dlouhodobý nehmotný majetek nad 60 tis. Kč se oceňuje v pořizovacích cenách, které obsahují cenu pořízení a náklady s pořízením související.

Drobný nehmotný majetek s cenou pořízení do 60 tis. Kč je účtován přímo do nákladů.

Odpisování

Dlouhodobý nehmotný majetek je odepisován do nákladů na základě předpokládané doby životnosti příslušného majetku.

b) **Dlouhodobý hmotný majetek**

Dlouhodobý hmotný majetek nad 10 tis. Kč se oceňuje v pořizovacích cenách, které zahrnují cenu pořízení, náklady na dopravu, clo a další náklady s pořízením související. Úroky a další finanční výdaje související s pořízením se nezahrnují do jeho ocenění.

Náklady na technické zhodnocení dlouhodobého hmotného majetku zvyšují jeho pořizovací cenu. Opravy a údržba se účtují do nákladů.

Drobný hmotný majetek do 10 tis. Kč nakoupený jako první vybavení do nového sídla společnosti je oceněn v pořizovací ceně a vykázán jako náklad příštích období. Do nákladů běžného období se rozpouští po dobu pěti let.

Odpisování

i) **Majetek určený k provozní činnosti**

Dlouhodobý majetek určený k provozní činnosti je odepisován do nákladů na základě pořizovací ceny a předpokládané doby životnosti příslušného majetku. Předpokládaná životnost je stanovena takto:

	Počet let
Stroje, přístroje a zařízení	3–8
Dlouhodobý majetek od 10 tis. do 80 tis. Kč	2–7

ii) **Pronajatý majetek**

Odpisy jsou vypočteny rovnoměrně na základě pořizovací ceny, očekávané zbytkové hodnoty a dle doby pronájmu příslušného majetku dle leasingové smlouvy.

Odpisy jsou součástí trvalé úpravy hodnot dlouhodobého nehmotného a hmotného majetku, opravné položky pak dočasné úpravy hodnot dlouhodobého nehmotného a hmotného majetku.

Účetní závěrka k 31. prosinci 2023

Společnost u pochybných smluv tvoří opravnou položku na rozdíl mezi nesplacenou hodnotou pronajatého majetku ke dni sestavení účetní závěrky a předpokládanou prodejní cenou k tomuto datu. Tato opravná položka je tvořena na pokrytí případných ztrát z prodeje majetku.

c) Finanční majetek a peněžní prostředky

Peněžní prostředky tvoří ceniny, peníze v hotovosti a na běžných bankovních účtech a dále termínované vklady s dobou splatnosti do 1 roku.

Dlouhodobý finanční majetek tvoří termínované vklady s dobou splatnosti delší než 1 rok.

d) Zásoby

Nakupované zboží za účelem dalšího prodeje (i formou splátkového prodeje) se oceňuje pořizovacími cenami. Pořizovací cena zásob zahrnuje náklady na jejich pořízení včetně nákladů s pořízením souvisejících (náklady na přepravu, clo, provize atd.). Zabavené předměty z titulu ručení jsou oceněny reprodukční pořizovací cenou.

e) Pohledávky

Pohledávky se oceňují jmenovitou hodnotou. Ocenění pochybných pohledávek se snižuje pomocí opravných položek na vrub nákladů na jejich realizační hodnotu.

f) Deriváty

Deriváty se prvotně oceňují pořizovacími cenami. Deriváty se člení na deriváty k obchodování a deriváty zajišťovací. Zajišťovací deriváty jsou sjednávány za účelem zajištění peněžních toků. Aby mohl být derivát klasifikován jako zajišťovací, musí změny peněžních toků vyplývající ze zajišťovacích derivátů zcela nebo z části kompenzovat změny peněžních toků plynoucích ze zajištěné položky a společnost musí zdokumentovat a prokázat existenci zajišťovacího vztahu a vysokou účinnost zajištění. V ostatních případech se jedná o deriváty k obchodování.

K rozvahovému dni se deriváty přeceňují na reálnou hodnotu. Změny reálných hodnot derivátů určených k obchodování se účtují do finančních nákladů, resp. výnosů. Změny reálných hodnot derivátů, které jsou klasifikovány, jako zajištění peněžních toků se účtují do vlastního kapitálu a v rozvaze se vykazují prostřednictvím oceňovacích rozdílů z přecenění majetku a závazků. Neefektivní část zajištění se účtuje přímo do finančních nákladů, resp. výnosů.

V příložené rozvaze jsou deriváty vykázány jako součást krátkodobých pohledávek a závazků, resp. jiných pohledávek a závazků.

g) Vlastní kapitál

Základní kapitál společnosti se vyazuje ve výši zapsané v obchodním rejstříku městského soudu. Případné zvýšení nebo snížení základního kapitálu na základě rozhodnutí valné hromady, které nebylo ke dni účetní závěrky zaregistrováno, se vyazuje jako změny základního kapitálu. Ostatní kapitálové fondy jsou tvořeny peněžními či nepeněžními vklady nad hodnotu základního kapitálu.

Podle dříve platného obchodního zákoníku společnost vytvořila rezervní fond ze zisku nebo z příplatků společníků nad hodnotu vkladů.

Účetní závěrka k 31. prosinci 2023

h) Cizí zdroje

Dlouhodobé i krátkodobé závazky se vykazují ve jmenovitých hodnotách. V položce jiné závazky se vykazují také hodnoty zjištěné v důsledku ocenění finančních derivátů reálnou hodnotou.

Krátkodobé a dlouhodobé závazky k úvěrovým institucím se vykazují ve jmenovité hodnotě. Za krátkodobý úvěr se považuje i část dlouhodobých úvěrů, která je splatná do jednoho roku od rozvahového dne.

Společnost vytváří rezervy na ztráty a rizika v případech, kdy lze s vysokou mírou pravděpodobnosti stanovit titul, výši a termín plnění při dodržení věcné a časové souvislosti.

Společnost vytváří rezervu na splátkový prodej na základě inventury provedené ke konci účetního období. Její výše je rovna nákladům, které jsou obsaženy v realizované prodejní ceně zboží, a k jejichž vynaložení dojde v následujících obdobích (tj. úroky z úvěrů a pojistné).

Společnost vytváří rezervu na nevybranou dovolenou. Její výše je rovna průměrným mzdovým nákladům za nevybranou dovolenou a odpovídajícím nákladům na sociální a zdravotní pojištění.

Společnost vytváří rezervu na bonusy, které jsou schvalovány a vypláceny po skončení kalendářního roku. Její výše se rovná odhadované výši mzdových nákladů, sociálního a zdravotního pojištění.

i) Finanční leasing, operativní leasing (jako nájemce)

Společnost účtuje o najatém majetku tak, že zahrnuje leasingové splátky do nákladů. Splátky nájemného hrazené předem se časově rozlišují. V případě finančního leasingu je majetek po ukončení leasingové smlouvy buď aktivován (společnost ho dál používá) nebo účtován do zásob (v případě prodeje).

j) Devizové operace

Majetek a závazky pořízené v cizí měně se oceňují v českých korunách v kurzu platném ke dni jejich vzniku a k rozvahovému dni byly oceněny kurzem platným k 31. 12. vyhlášeným Českou národní bankou.

Realizované i nerealizované kurzové zisky a ztráty se účtují do výnosů nebo nákladů běžného roku.

k) Účtování výnosů a nákladů

Výnosy a náklady se účtují časově rozlišené, tj. do období, s nímž věcně i časově souvisejí. Výnosy a náklady přímo související s poskytováním leasingu se časově rozlišují rovnoměrně po dobu leasingové smlouvy.

Společnost účtuje na vrub nákladů tvorbu rezerv a opravných položek na krytí všech rizik, ztrát a znehodnocení, které jsou ke dni sestavení účetní závěrky známy.

Tržby z prodeje výrobků a služeb představují výnosy z leasingových služeb poskytovaných společností. Leasingové výnosy jsou zaúčtovány rovnoměrně po dobu leasingu od data uzavření leasingové smlouvy až do řádného nebo předčasného ukončení leasingové smlouvy. Smluvní pokuty a penále jsou zaúčtovány při jejich vyúčtování.

Účetní závěrka k 31. prosinci 2023

Tržby z leasingu a souvisejících služeb, odpisy, náklady a výnosy z pojištění pronajímaného majetku jsou zahrnuty do provozního hospodářského výsledku, zatímco úrokové náklady na financování předmětů leasingu jsou zahrnuty do nákladových úroků. V důsledku toho provozní a finanční hospodářský výsledek nezobrazuje vzájemnou vazbu těchto výnosů a nákladů.

Tržby za prodej zboží představují splátkový prodej a prodej zabavených předmětů ze splátkového prodeje a poskytnutých úvěrů. K realizaci výnosů u splátkového prodeje dochází okamžitě k datu předání předmětu dle zákaznické smlouvy a pořizovací cena předmětu přechází do nákladů vynaložených na prodané zboží. V tomtéž okamžiku společnost tvoří daňově neuznatelnou rezervu ve výši marže ze splátkového prodeje. Zabavené předměty ze splátkového prodeje a poskytnutého úvěru jsou oceněny odborným odhadem realizační hodnoty nebo znaleckým posudkem.

Úroky z poskytnutých úvěrů jsou vypočteny z hodnoty jistiny. Úroky a příslušné pojištění jsou časově rozlišovány.

l) Daň z příjmů

Náklad na daň z příjmů se počítá za pomoci platné daňové sazby z účetního zisku zvýšeného nebo sníženého o trvale nebo dočasně daňově neuznatelné náklady a nezdaňované výnosy (např. tvorba a zúčtování ostatních rezerv a opravných položek, náklady na reprezentaci, rozdíl mezi účetními a daňovými odpisy atd.).

Odložená daňová povinnost odráží daňový dopad přechodných rozdílů mezi zůstatkovými hodnotami aktiv a pasiv z hlediska účetnictví a stanovení základu daně z příjmu s přihlédnutím k období realizace. Odložená daňová povinnost z případného oceňovacích rozdílů z přecenění majetku a derivátů je zaúčtována do vlastního kapitálu.

m) Účtování o organizační složce

Účetnictví organizační složky na Slovensku bylo v roce 2023 a 2022 vedeno v rámci účetnictví společnosti v českých korunách a zároveň odděleně od účetnictví společnosti v EUR dle slovenských účetních předpisů.

n) Použití odhadů

Sestavení účetní závěrky vyžaduje, aby vedení společnosti používalo odhady a předpoklady, jež mají vliv na vykazované hodnoty majetku a závazků k datu účetní závěrky a na vykazovanou výši výnosů a nákladů za sledované období. Vedení společnosti stanovilo tyto odhady a předpoklady na základě všech jemu dostupných relevantních informací. Nicméně, jak vyplývá z podstaty odhadu, skutečné hodnoty v budoucnu se mohou od těchto odhadů odlišovat.

o) Následné události

Dopad událostí, které nastaly mezi rozvahovým dnem a dnem sestavení účetní závěrky, je zachycen v účetních výkazech v případě, že tyto události poskytly doplňující informace o skutečnostech, které existovaly k rozvahovému dni.

V případě, že mezi rozvahovým dnem a dnem sestavení účetní závěrky došlo k významným událostem zohledňujícím skutečnosti, které nastaly po rozvahovém dni, jsou důsledky těchto událostí popsány v příloze účetní závěrky, ale nejsou zaúčtovány v účetních výkazech.

Účetní závěrka k 31. prosinci 2023

4. DLOUHODOBÝ MAJETEK**a) Dlouhodobý nehmotný majetek (v tis. Kč)****POŘIZOVACÍ CENA**

	Počáteční zůstatek	Přírůstky	Vyřazení	Převody	Konečný zůstatek
Software	73 298	0	-486	25 102	97 914
Nedokončený dlouhodobý nehmotný majetek	16 700	12 452	0	-25 102	4 050
Celkem 2023	89 998	12 452	-486	0	101 964
Celkem 2022	82 656	7 342	0	0	89 998

OPRÁVKY

	Počáteční zůstatek	Odpisy	Prodeje, likvidace	Vyřazení	Konečný zůstatek	Opravné položky	Účetní hodnota
Software	-59 775	-10 610	0	486	-69 899	0	28 015
Nedokončený dlouhodobý nehmotný majetek	0	0	0	0	0	0	4 050
Celkem 2023	-59 775	-10 610	0	486	-69 899	0	32 065
Celkem 2022	-49 273	-10 502	0	0	-59 775	0	30 223

b) Dlouhodobý hmotný majetek (v tis. Kč)**POŘIZOVACÍ CENA**

	Počáteční zůstatek	Přírůstky	Vyřazení	Převody	Konečný zůstatek
Stavby – vlastní	4 579	0	0	0	4 579
Stavby k pronájmu	644 777	0	-67 610	0	577 167
Samostatné movité věci vlastní	1 887	0	-70	0	1 817
Samostatné věci k pronájmu	26 846 348	0	-5 451 115	5 366 822	26 762 055
Pozemky	40 250	0	-28 250	0	12 000
Umělecká díla	132	0	0	0	132
Nedokončený dlouhodobý hmotný majetek	80 012	5 329 930	0	-5 366 822	43 120
Poskytnuté zálohy na dlouhodobý hmotný majetek	140 010	1 078 984	-737 007	0	481 987
Celkem 2023	27 757 995	6 408 914	-6 284 052	0	27 882 857
Celkem 2022	27 661 151	6 811 750	-6 714 906	0	27 757 995

Účetní závěrka k 31. prosinci 2023

OPRÁVKY

	Počáteční zůstatek	Odpisy	Prodeje, likvidace	Vyřazení	Převody	Konečný zůstatek	Opravné položky	Účetní hodnota
Stavby – vlastní	-2 553	-647	0	0	0	-3 200	0	1 379
Stavby k pronájmu	-142 633	-15 932	-46 126	67 610	0	-137 081	0	440 086
Samostatné movité věci vlastní	-1 360	-225	-23	70	0	-1 538	0	279
Samostatné věci k pronájmu	-11 992 549	-4 531 934	-748 141	5 451 115	0	-11 821 509	-175 289	14 765 257
Pozemky	0	0	-28 250	28 250	0	0	0	12 000
Umělecká díla	0	0	0	0	0	0	0	132
Nedokončený dlouhodobý hmotný majetek	0	0	0	0	0	0	0	43 120
Poskytnuté zálohy na dlouhodobý hmotný majetek	0	0	0	0	0	0	-8 386	473 601
Celkem 2023	-12 139 095	-4 548 738	-822 540	5 547 045	0	-11 963 328	-183 675	15 735 854
Celkem 2022	-12 116 991	-4 582 500	-811 446	5 371 842	0	-12 139 095	-285 278	15 333 622

Společnost upravila k 31. 12. 2023, resp. 31. 12. 2022 ocenění dlouhodobého hmotného majetku, který je předmětem pochybných leasingových smluv, prostřednictvím opravné položky v celkové výši 175 289 tis. Kč, resp. 276 963 tis. Kč účtované na vrub, případně ve prospěch nákladů (viz bod 7). K zálohám zaplaceným na dodavatele byla k 31. 12. 2023, resp. 31. 12. 2022 vytvořena opravná položka ve výši 8 386 tis. Kč, resp. 8 314 tis. Kč (viz bod 7).

c) Dlouhodobý finanční majetek (v tis. Kč)

Společnost uzavřela několik termínovaných vkladů s různou délkou splatnosti v celkové výši 206 487 tis. Kč k 31. 12. 2023, resp. 412 975 tis. Kč k 31. 12. 2022.

Veškerá zbylá hodnota termínových vkladů bude vyplacena v roce 2024 a je v příložené rozvaze vykázána jako Peněžní prostředky (viz bod 8). Případné termínové vklady, které se vyplácí v následujících letech, jsou v příložené rozvaze vykázány jako Jiný dlouhodobý finanční majetek.

Jiný dlouhodobý finanční majetek

Protistrana	Rok uzavření	31. 12. 2023	Splatné ve 2024	Splatné nad 1 rok	Konečná splatnost
Komerční banka	2014	0	206 487	0	2024
		0	206 487	0	

Účetní závěrka k 31. prosinci 2023

Přehled k 31.12.2022 byl pak následující:

Protistrana	Rok uzavření	31. 12. 2022	Splatné ve 2023	Splatné nad 1 rok	Konečná splatnost
Komerční banka	2013	206 488	206 488	0	2023
Komerční banka	2014	206 487	0	206 487	2024
		412 975	206 488	206 487	

Naběhlý úrok z těchto termínovaných vkladů je vykázán jako příjem příštích období.

5. ZÁSObY

Finanční produkty poskytované společností jsou zpravidla zajištěny movitým majetkem, který je v případě neplacení klientovi zabaven a prodán. K 31. 12. 2023 resp. k 31. 12. 2022 vykazuje společnost dosud neprodaný majetek v celkové výši 0 tis. Kč, resp. 6 574 tis. Kč. Opravná položka ke zboží je v celkové výši 0 tis. Kč, resp. 6 574 tis. Kč (viz. bod 7).

6. POHLEDÁVKY

Na pohledávky, které jsou považovány za pochybné, byly v roce 2023, resp. v roce 2022 tvořeny opravné položky na základě vlastní analýzy individuální platební schopnosti jednotlivých zákazníků (viz bod 7).

Jiné dlouhodobé pohledávky představují pohledávky z poskytnutých úvěrů, resp. jistinou splatnou nad jeden rok. Část jistiny úvěrů splatné do jednoho roku je ke konci roku 2023, resp. 2022 ve výši 6 146 004 tis. Kč, resp. 5 568 945 tis. Kč vykázána v rámci jiných krátkodobých pohledávek.

Pohledávky po lhůtě splatnosti více než 180 dní činily k 31. 12. 2023, resp. 31. 12. 2022 celkem 224 589 tis. Kč, resp. 190 307 tis. Kč.

K 31. 12. 2023, resp. k 31. 12. 2022 měla společnost dlouhodobé pohledávky z obchodních vztahů ve výši 140 907 tis. Kč, resp. 210 845 tis. Kč týkajících se splátkového prodeje a ve výši 810 871 tis. Kč, resp. 826 101 tis. Kč týkajících se odkoupených pohledávek. Pohledávky se splatností pod 1 rok z těchto produktů jsou pak vykázány v položce krátkodobé pohledávky z obchodních vztahů.

Společnost eviduje k 31.12.2023, resp. 31.12.2022 pohledávky vůči slovenskému státu z titulu DPH ve výši 18 157 tis. Kč, resp. 298 tis. Kč. Společnost eviduje k 31.12.2023, resp. 31.12.2022 pohledávky vůči českému státu z titulu DPH ve výši 2 191 tis. Kč, resp. 0 tis. Kč (k 31.12.2022 společnost evidovala závazek z titulu DPH ze strany českého státu ve výši 44 231 tis. Kč. – viz kap. Krátkodobé závazky).

Dále k 31. 12. 2023, resp. 31. 12. 2022 eviduje pohledávku z titulu zaplacených záloh na silniční daň ve výši 0 tis. Kč, resp. 30 tis. Kč.

Pohledávky za spřízněnými osobami (viz bod 22).

Pohledávky za klienty jsou primárně zajištěny financovaným aktivem formou zajišťovacího převodu práv, dále společnost využívá jako zajišťovacích instrumentů směnky, pojištění pohledávek a ručení.

Účetní závěrka k 31. prosinci 2023

7. OPRAVNÉ POLOŽKY

Opravné položky vyjadřují přechodné snížení hodnoty aktiv (uvedených v bodech 4 až 6).

Změny na účtech opravných položek (v tis. Kč):

Opravné položky / rezervy k:	Zůstatek k 31. 12. 2021	Změna stavu výše opravných položek	Zůstatek k 31. 12. 2022	Změna stavu výše opravných položek	Zůstatek k 31. 12. 2023
dlouhodobému majetku	269 868	7 095	276 963	-101 674	175 289
zálohám na dl. majetek	8 729	-415	8 314	72	8 386
zásobám	7 203	-629	6 574	-6 574	0
pohledávkám zákonné	43 290	-24 999	18 291	10 003	28 294
pohledávkám ostatní	329 292	-46 496	282 796	1 585	284 381
Celkem	658 382	-65 444	592 938	-96 588	496 350

Zákonné opravné položky se tvoří v souladu se zákonem o rezervách a jsou daňově uznatelné.

8. PENĚŽNÍ PROSTŘEDKY

Společnost má otevřený kontokorentní účet u Komerční banky, a.s., který jí umožňuje čerpat úvěr do výše 12 000 tis. EUR, příp. ekvivalent v CZK a USD. K 31. 12. 2023, resp. k 31.12.2022 společnost kontokorent čerpala ve výši 10 856 tis. Kč, resp. 117 176 tis. Kč (viz bod 14).

U Komerční banky, a.s., zahraniční pobočka v Bratislavě má společnost otevřený kontokorentní úvěr ve výši 2 000 tis. EUR. K 31. 12. 2023, resp. k 31. 12. 2022 nebyl kontokorent čerpán.

Jako peněžní prostředky na účtech je vykázána i ta část termínovaných vkladů, která bude v souladu s uzavřenými smlouvami vyplacena v roce 2024, resp. 2023 (viz bod 4c). Společnost zaúčtovala celkové výnosové úroky z termínovaných vkladů od Komerční banky a.s. ve výši 24 407 tis. Kč v roce 2023 a 12 338 tis. Kč v roce.

9. ČASOVÉ ROZLIŠENÍ AKTIV

Náklady příštích období zahrnují zejména rozpuštění finančních bonusů vyplacených klientům (22 449 tis. Kč k 31. 12. 2023, resp. 21 254 tis. Kč k 31. 12. 2022), časově rozlišené náklady na pojistné pohledávek vůči společnosti Euler Hermes (92 346 tis. Kč k 31. 12. 2023, resp. 93 519 tis. Kč k 31. 12. 2022), náklady na servisní služby, které budou klientům poskytovány po dobu trvání leasingu, časově rozlišené poplatky vůči Evropské investiční bance (EIB) za poskytnutí úvěru (viz bod 14), které jsou časově rozlišovány po dobu trvání úvěrových smluv, náklady vztahující se k obchodním případům, které se časově rozlišují po dobu trvání smlouvy a drobný hmotný majetek vykázáný jako náklad příštích období.

Příjmy příštích období zahrnují zejména časové rozlišení řádných splátek placených na konci leasingového období ve výši 62 452 tis. Kč k 31. 12. 2023, resp. 94 350 tis. Kč k 31. 12. 2022. Příjmy příštích období dále zahrnují naběhlé úroky z termínovaných vkladů (1 837 tis. Kč k 31. 12. 2023, resp. 4 456 tis. Kč k 31. 12. 2022) a naběhlé úroky z poskytnutých úvěrů, které byly zaúčtovány do výnosů v roce 2023 (32 956 tis. Kč), resp. 2022 (20 719 tis. Kč).

Účetní závěrka k 31. prosinci 2023

10. VLASTNÍ KAPITÁL

Základní kapitál společnosti se skládá ze dvou plně upsaných a splacených podílů.

Na základě rozhodnutí valné hromady společnosti konané dne 1. 6. 2023 bylo schváleno rozdělení výsledku hospodaření roku 2022 ve výši 396 164 tis. Kč tak, že část zisku ve výši 323 763 tis. Kč byla vyplacena společníkům a zbývající výše 72 401 tis. Kč byla převedena do nerozděleného zisku. V roce předchozím, kdy se valná hromada uskutečnila dne 15. 6. 2022, bylo rozhodnuto o rozdělení výsledku hospodaření roku 2021 ve výši 669 913 tis. Kč tak, že část zisk ve výši 308 923 tis. Kč byla vyplacena společníkům a zbývající výše 360 990 tis. Kč byla převedena do nerozděleného zisku. Ke dni sestavení účetní závěrky společnost nelze ještě odhadnout, jak společnost naloží se ziskem roku 2023.

Rozdělení vyplacení podílů na zisku v roce 2023 a 2022 (v tis. Kč):

	2022	2023
Komerční banka, a.s.	154 770	162 205
SGEF SA	154 153	161 558

11. REZERVY

Změny na účtech rezerv (v tis. Kč):

Rezervy	Zůstatek k 31. 12. 2021	Změna stavu rezerv	Zůstatek k 31. 12. 2022	Změna stavu rezerv	Zůstatek k 31. 12. 2023
Rezerva na náklady související se splátkovým prodejem	17 867	-610	17 257	-3 146	14 111
Rezerva na nevyčerpanou dovolenou	1 601	134	1 735	514	2 249
Rezerva na bonusy	25 594	2 679	28 273	5 227	33 500
Celkem	45 062	2 203	47 265	2 595	49 860

12. DLOUHODOBÉ ZÁVAZKY

Společnost přijala od nájemců zálohy na kupní cenu a kauce, jejichž dlouhodobá část činila k 31. 12. 2023, resp. k 31. 12. 2022 celkem 181 294 tis. Kč, resp. 228 845 tis. Kč.

K 31. 12. 2023, resp. k 31. 12. 2022 neměla společnost dlouhodobé závazky po lhůtě splatnosti.

Závazky ke spřízněným osobám (viz bod 14 a 22).

Účetní závěrka k 31. prosinci 2023

13. KRÁTKODOBÉ ZÁVAZKY

Společnost přijala od nájemců zálohy na leasingové splátky a kauce, jejichž krátkodobá část činila k 31. 12. 2023 resp. k 31. 12. 2022 celkem 161 336 tis. Kč, resp. 122 259 tis. Kč.

K 31. 12. 2023, resp. 31. 12. 2022 měla společnost krátkodobé závazky po lhůtě splatnosti více než 180 dní po splatnosti ve výši 0 tis. Kč, resp. 15 tis. Kč.

Společnost eviduje k 31. 12. 2023, resp. 31. 12. 2022 celkem 4 636 tis. Kč, resp. 4 585 tis. Kč splatných závazků pojistného na sociální a zdravotní zabezpečení, včetně plateb na penzijní a životní pojištění.

Dohadné položky zahrnují především závazky z titulu režijních nákladů běžného roku a nákladů na pojištění financovaných předmětů, jejichž částka nebyla k 31. 12. 2023, resp. 31. 12. 2022 přesně známa.

Závazky z obchodních vztahů obsahují zejména přijaté faktury na předměty leasingu.

V rámci krátkodobých závazků společnost eviduje daňový závazek vůči státu z titulu daně ze závislé činnosti ve výši 1 113 tis. Kč ke konci roku 2023, resp. 1 152 tis. Kč ke konci roku 2022.

Ke konci roku 2023 také evidovala společnost závazek vůči státu ve výši 176 161 tis. Kč, resp. ke konci roku 2022 závazek ve výši 40 667 tis. Kč z titulu daně z příjmu právnických osob.

Z titulu DPH společnost vykazuje závazek vůči české finanční správě ve výši 0 tis. Kč ke konci roku 2023, resp. 44 231 tis. Kč ke konci roku 2022.

Závazky ke spřízněným osobám (viz bod 22 a také tabulka u bodu 14).

Účetní závěrka k 31. prosinci 2023

14. ZÁVAZKY K ÚVĚROVÝM INSTITUCÍM

Banka	Měna	Částka v tis. cizí měny	2022		2023	
			Částka v tis. Kč	Částka v tis. cizí měny	Částka v tis. Kč	Částka v tis. Kč
Bankovní úvěry						
UniCredit Bank Czech Republic and Slovakia, a.s.	EUR	99	2 385	6 616	163 581	
European Investment Bank	EUR	335 326	8 086 378	393 734	9 735 082	
SOCIETE GENERALE S.A (též DEVL)	CZK	53 918	53 918	0	0	
	EUR	156 672	3 778 156	78 016	1 928 936	
	USD	2 892	65 414	1 946	43 539	
Council of Europe Development Bank	EUR	210 911	5 086 123	187 467	4 635 113	
Česká spořitelna, a.s.	CZK	196 355	196 355	320 449	320 449	
Všeobecná úverová banka a.s., pobočka Praha, zkráceně: VUB, a.s., pobočka Praha	EUR	2 808	67 722	16 307	403 182	
	USD	1 000	22 615	0	0	
	CZK	65 902	65 902	50 489	50 489	
Komerční banka, a.s.	EUR	137 598	3 318 178	288 318	7 128 660	
	CZK	8 204 084	8 204 084	6 343 461	6 343 461	
	USD	10 444	236 207	16 657	372 725	
Celkem			29 183 438		31 125 216	
Splátka v následujícím roce			9 822 775		10 147 440	
Splátky v dalších letech			19 360 663		20 977 776	

Náklady na úroky vztahující se k bankovním úvěrům a kontokorentním účtům za rok 2023, resp. 2022 činily 509 737 tis. Kč, resp. 229 538 tis. Kč.

Účetní závěrka k 31. prosinci 2023

Přehled splatnosti bankovních úvěrů a finančních výpomocí k 31. 12. 2023 v tis. Kč:

	Bankovní úvěry	Kontokorentní účty	Celkem
2024	10 136 584	10 856	10 147 440
2025	7 896 595	0	7 896 595
2026	5 941 964	0	5 941 964
2027	4 176 584	0	4 176 584
2028	1 595 091	0	1 595 091
2029	439 929	0	439 929
2030	187 339	0	187 339
2031	136 930	0	136 930
2032	577 303	0	577 303
2033	1 985	0	1 985
2034	24 056	0	24 056

Přehled splatnosti bankovních úvěrů a finančních výpomocí k 31. 12. 2022 v tis. Kč:

	Bankovní úvěry	Kontokorentní účty	Celkem
2023	9 822 775	117 176	9 939 951
2024	7 319 914	0	7 319 914
2025	5 385 117	0	5 385 117
2026	3 671 298	0	3 671 298
2027	2 025 827	0	2 025 827
2028	417 041	0	417 041
2029	165 321	0	165 321
2030	68 474	0	68 474
2031	35 569	0	35 569
2032	247 329	0	247 329
2033	24 733	0	24 733

15. POLOŽKY ČASOVÉHO ROZLIŠENÍ PASIV

Výdaje příštích období zahrnují především časové rozlišení úroků z přijatých úvěrů a jsou účtovány do nákladů období roku 2023, resp. 2022.

Výnosy příštích období zahrnují časové rozlišení řádných a mimořádných leasingových splátek včetně postoupených leasingových smluv a jsou účtovány do výnosů období, do kterého časově a věcně přísluší.

Účetní závěrka k 31. prosinci 2023

16. DERIVÁTY

Společnost má uzavřené smlouvy o derivátech určené k obchodování. K 31. 12. 2023, resp. k 31. 12. 2022 společnost přecenila deriváty na reálnou hodnotu a kladné, resp. záporné reálné hodnoty derivátů jsou vykázány v jiných pohledávkách, resp. v jiných závazcích.

V následující tabulce je uveden přehled kladných a záporných reálných hodnot otevřených derivátů určených k obchodování k 31. 12.

	2022		2023	
	reálná hodnota kladná	reálná hodnota záporná	reálná hodnota kladná	reálná hodnota záporná
Měnové forwardy (splatnost < rok)	254	0	0	203
Měnové forwardy celkem	3 204	0	5 227	203

17. DAŇ Z PŘÍJMŮ

	2022 v tis. Kč	2023 v tis. Kč
Zisk před zdaněním	511 528	48 029
Rozdíly mezi účetními a daňovými odpisy vč. rozdílu mezi zůstatkovými cenami	-45 604	1 621 981
Tvorba (rozpuštění) opravných položek a rezerv	-37 621	-104 078
Daňově neuznatelné odpisy pohledávek	88 975	25 460
Ostatní (např. náklady na reprezentaci, smluvní pokuty)	12 174	47 061
Zdanitelný příjem – základ daně	529 452	1 638 633
Sazba daně	19 %	19 %
Daň	100 596	311 340
Úprava daně minulých let	97	-1 334
Daň zaplacená na Slovensku	Započtena	Započtena
Splatná daň	100 693	310 006

Daňové přiznání za rok 2023 bude společnost podávat v červnu 2024. Dorovnání daně (snížení) roku 2022 ve výši -1 334 tis. Kč je proúčtováno v roce 2023 a dorovnání daně (zvýšení) roku 2021 ve výši 97 tis. Kč bylo proúčtováno v roce 2022.

Účetní závěrka k 31. prosinci 2023

Společnost vyčíslila odloženou daň následovně (v tis. Kč):

Položky odložené daně	2022		2023	
	Odložená daňová pohledávka	Odložený daňový závazek	Odložená daňová pohledávka	Odložený daňový závazek
Rozdíl mezi účetní a daňovou zůstatkovou cenou dlouhodobého majetku	0	537 750	0	245 992
Rezervy (bonus, dovolena, splátkový prodej)	8 980	0	10 471	0
Opravná položka k pohledávkám	28 053	0	23 602	0
Opravná položka k dlouhodobému majetku	52 623	0	33 305	0
Úrok z prodlení, smluvní pokuta	0	22 618	0	17 040
Celkem	89 657	560 368	67 378	263 032
Netto		470 711		195 654

Společnost zaúčtovala v roce 2023, resp. 2022 odložený daňový závazek ve výši 195 654 tis. Kč, resp. 470 711 tis. Kč.

Společnost se na základě zákona č. 416/2023 Sb. o dorovnávacích daních pro velké nadnárodní skupiny a velké vnitrostátní skupiny, který vstoupil v účinnost 1.1.2024 stává poplatníkem dorovnávací daně. Podání prvního informačního přehledu a případného přiznání k této dani správci daně za rok 2024 se uskuteční v roce 2025. Daňová povinnost účetní jednotky v souvislosti s dorovnávací daní za rok 2024 se předpokládá v nulové výši. Při posuzování dopadů vycházela Společnost z výsledků roku 2023, odhadů a rozpočtovaných ukazatelů pro rok 2024 a také s ohledem na navýšení sazby daně z příjmů právnických osob od 1.1.2024 z dosavadních 19% na 21%.

18. LEASING

Společnost má najatý dlouhodobý majetek (osobní automobily), o kterém se neúčtuje na rozvahových účtech (viz bod 3i).

Vozový park společnosti je průběžně měněn. Společnost si pronajímá osobní automobily formou operativního pronájmu. Do nákladů roku 2023, resp. 2022 bylo proúčtováno nájemné včetně servisních služeb v celkové výši 8 500 tis. Kč, resp. 7 957 tis. Kč.

K 31. 12. 2023, resp. 31. 12. 2022 má společnost formou operativního leasingu pronajat majetek ve výši 37 726 tis. Kč, resp. 34 457 tis. Kč.

Účetní závěrka k 31. prosinci 2023

19. VÝNOSY

Rozpis hlavních výnosů společnosti dle druhů (v tis. Kč):

	2022		2023	
	Česká republika a Slovensko	Ostatní	Česká republika Slovensko	Ostatní
Leasing	4 972 263	0	4 966 979	
Realizované a nerealizované kurzové zisky	1 267 189	0	1 394 257	
Prodej majetku	689 483	75 326	654 333	101 846
Úroky z úvěrů	433 638	8 490	654 873	1 483
Splátkový prodej	102 888	0	39 226	
Pojištění	88 972	0	89 261	
Ostatní	156 092	607	191 211	2 033
Výnosy celkem	7 710 525	84 423	7 990 140	98 330

20. OSOBNÍ NÁKLADY

Rozpis osobních nákladů (v tis. Kč):

	2022	2023
Průměrný počet zaměstnanců	143	144
Mzdy	118 948	127 329
Sociální zabezpečení a zdravotní pojištění	41 785	44 238
Sociální náklady	10 833	12 744
Osobní náklady celkem	171 566	184 311

V roce 2023 a 2022 neobdrželi členové a bývalí členové statutárních a dozorčích orgánů žádné odměny.

Jednatel společnosti je placen společností ve skupině a mzdové náklady jsou následně přefakturovány společnosti a náklady pak vykázány jako poskytnuté služby.

Účetní závěrka k 31. prosinci 2023

21. VÝZNAMNÉ POLOŽKY ZISKŮ A ZTRÁT

Odměny statutárnímu auditorovi k 31. 12. (v tis. Kč):

Služby	2022	2023
Povinný audit	1 690	1 866
Jiné ověřovací služby	0	0
Daňové poradenství	0	0
Jiné neauditorské služby	0	0
Celkem	1 690	1 866

22. INFORMACE O SPŘÍZNĚNÝCH OSOBÁCH

V roce 2023, resp. 2022 neobdrželi členové statutárních orgánů žádné půjčky, přiznané záruky a další výhody a nevlastní žádné podíly ve společnosti.

Společnost využívá služeb mateřských společností jako běžnou součást obchodní činnosti podniku.

Společnosti **GEFA Leasing GmbH** byly poskytnuty služby v roce 2023, resp. 2022 v celkové výši 5 327 tis. Kč, resp. 4 882 tis. Kč. Krátkodobý závazek vůči této společnosti k 31. 12. 2023, resp. 31. 12. 2022 činil 38 tis. EUR tj. 949 tis. Kč, resp. 0 tis. EUR tj. 0 tis. Kč.

Komerční bance, a.s., společnost zaplatila v roce 2023, resp. 2022 bankovní poplatky ve výši 576 tis. Kč, resp. 2 445 tis. Kč.

Náklady na úroky vztahující se k přijatým bankovním úvěrům a kontokorentním účtům od Komerční banky (viz bod 14) za rok 2023 resp. 2022 činily 306 785 tis. Kč, resp. 172 262 tis. Kč.

Za zprostředkování a garance leasingových obchodů byly Komerční bance v roce 2023, resp. 2022 vyplaceny provize v celkové výši 3 880 tis. Kč, resp. 3 950 tis. Kč, které byly proúčtovány do nákladů.

Společnost v roce 2023, resp. 2022 zaplatila Komerční bance náklady za IT služby celkem 13 234 tis. Kč, resp. 12 465 tis. Kč, za zpracování mezd a vedení personální agendy 1 131 tis. Kč, resp. 1 103 tis. Kč, za nájemné a s tím spojené služby ve výši 5 610 tis. Kč, resp. 5 435 tis. Kč, za školení realizované Komerční bankou částku 65 tis. Kč, resp. 37 tis. Kč a za náklady na reklamu, veletrhy a akce pro klienty 128 tis. Kč, resp. 80 tis. Kč.

Společnost zaúčtovala výnosové úroky od Komerční banky a.s. z termínovaných vkladů ve výši 24 407 tis. Kč v roce 2023 a 12 338 tis. Kč v roce 2022.

Komerční bance, a.s., zahraniční pobočce Bratislava byly v roce 2023, resp. 2022 zaplacené náklady za nájemné a související služby ve výši 1 417 tis. Kč, resp. 1 271 tis. Kč. Komerční bance, a.s., zahraniční pobočce Bratislava byly k 31. 12. 2023, resp. 31. 12. 2022 vyplaceny poplatky za garance v celkové výši 0 tis. Kč, resp. 0 tis. Kč. Komerční bance, a.s., zahraniční pobočce Bratislava byly k 31. 12. 2023, resp. 31. 12. 2022 vyplaceny bankovní poplatky v celkové výši 89 tis. Kč, resp. 96 tis. Kč.

Společnost si pronajímá osobní automobily od spřízněné společnosti **ALD Automotive s.r.o.** Celkové náklady spojené s tímto pronájemem a servisem osobních aut v roce 2023, resp. 2022 činí 6 562 tis. Kč,

Účetní závěrka k 31. prosinci 2023

resp. 6 361 tis. Kč. V roce 2023, resp. 2022 zaplatila společnost 976 tis. Kč, resp. 723 tis. Kč společnosti **ALD Automotive Slovakia s.r.o.** za pronájem osobních automobilů. Krátkodobý závazek společnosti vůči společností ALD Automotive s.r.o. a ALD Automotive Slovakia s.r.o. je k 31. 12. 2023, resp. 31. 12. 2022 66 tis. Kč, resp. 80 tis. Kč.

V roce 2023, resp. 2022 činily náklady na servisní a podpůrné služby pro společnost SG Equipment Finance Czech Republic s.r.o. od mateřské společnosti **Société Générale S. A.** celkem 10 947 tis. Kč, resp. 11 268 tis. Kč. Krátkodobý závazek vůči této společnosti k 31. 12. 2023, resp. 31. 12. 2022 činil 30 tis. EUR tj. 735 tis. Kč, resp. 108 tis. EUR tj. 2 597 tis. Kč.

Společnosti Société Générale S.A. byla v roce 2023, resp. 2022 vyplacena částka ve výši 4 763 tis. Kč, resp. 5 492 tis. Kč za poskytnutí garance na úvěry čerpané od CEB/EIB.

Společnost vykazuje k 31. 12. 2023, resp. 31. 12. 2022 krátkodobý závazek vůči společnosti Société Générale v celkové výši 0 tis. EUR, tj. 0 tis. Kč, resp. 0 tis. EUR, tj. 0 tis. Kč.

Náklady na úroky vztahující se k přijatým bankovním úvěrům a kontokorentním účtům od Société Générale S.A. (viz bod 14) za rok 2023 resp. 2022 činily 27 554 tis. Kč, resp. 19 009 tis. Kč.

Společnost dále eviduje úrokové náklady vůči **Société Générale Bank & Trust Luxembourg** ve výši 0 tis. Kč v roce 2023 a 0 tis. Kč v roce 2022.

Společnost formou finančního leasingu financovala v roce 2023, resp. 2022 **Modré pyramidě** stavební spořitelně, a.s. hardware v celkové výši 0 tis. Kč, resp. 1 695 tis. Kč. Do výnosů společnosti bylo z této transakce proúčtováno 0 tis. Kč, resp. 128 tis. Kč.

Společnost formou finančního leasingu financovala v roce 2023, resp. 2022 **KB SmartSolutions, s.r.o.** hardware s příslušenstvím v celkové výši 0 tis. Kč, resp. 383 tis. Kč. Do výnosů společnosti bylo z této transakce proúčtováno 0 tis. Kč, resp. 106 tis. Kč.

23. ČASOVÝ ROZPIS BUDOUCÍCH POHLEDÁVEK A LEASINGU

Rozpis splatnosti budoucích splátek z leasingu bez DPH podle nyní platných leasingových smluv je následující (v tis. Kč):

	Zůstatek k 31. 12. 2022	Zůstatek k 31. 12. 2023
Splatnost do jednoho roku	4 764 678	5 461 490
Splatnost delší než jeden rok	9 235 457	9 653 679
Splatnost delší než pět let	1 399 290	1 271 624
Celkem	15 399 425	16 386 793



24. PŘEHLED O ZMĚNÁCH VLASTNÍHO KAPITÁLU (VIZ PŘILOŽENÝ VÝKAZ)

25. PŘEHLED O PENĚŽNÍCH TOCÍCH (VIZ PŘILOŽENÝ VÝKAZ)

Účetní závěrka k 31. prosinci 2023

26. VÝZNAMNÉ UDÁLOSTI, KTERÉ NASTALY PO ROZVAHOVÉM DNI

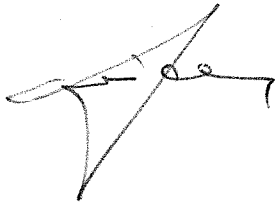
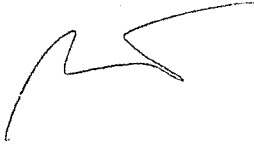
Společnost neviduje žádné významné události od rozvahového dne k datu sestavení finančních výkazů.

Sestaveno dne:	Podpis statutárního orgánu účetní jednotky:	Osoba odpovědná za účetnictví	Osoba odpovědná za účetní závěrku
			
9. dubna 2024	Reinhold Knödl	Petr Němec	Tomáš Vondál

ZPRÁVA O VZTAZÍCH MEZI PROPOJENÝMI OSOBAMI ZA ÚČETNÍ OBDOBÍ ROKU 2023

(dále jen "zpráva o vztazích")

SG Equipment Finance Czech Republic s. r. o. se sídlem Praha 5, náměstí Junkových 2772/1, PSČ 155 00, IČO 61061344, zapsaná v obchodním rejstříku, vedeném Městským soudem v Praze, oddíl C, vložka 43038, (dále i jen "Společnost"), je součástí podnikatelského seskupení (koncernu), ve kterém existují následující vztahy mezi Společností a jí ovládající osobou a dále vztahy mezi Společností a osobami ovládanými stejnou ovládající osobou (dále jen "podnikatelské seskupení").

Tato zpráva o vztazích byla vypracována v souladu s ustanovením § 82 a násl. zákona č. 90/2012 Sb., o obchodních společnostech a družstvech, v platném znění, (zákon o obchodních korporacích) za účetní období roku 2023 – tj. od 1. 1. 2023 do 31. 12. 2023 (dále jen "účetní období")

I. Úvod

Struktura vztahů mezi osobami v rámci podnikatelského seskupení

Společnost byla v období od 1. 1. 2023 do 31. 12. 2023 součástí koncernu společnosti Sociétés Générale S.A., se sídlem 29, BLD Hausmann, 75009 Paříž, Francie, číslo registrace ve francouzském obchodním rejstříku: R.C.S. Paris B552120222 (1955 B 12022) (dále jen "SG" nebo "SG Paříž"). Struktura vztahů mezi KB a jimi ovládanými společnostmi je uvedena na následující straně.

Seznam společností skupiny SG ze zdroje Consolidated financial statements je přílohou zprávy.

V účetním období roku 2023 měla Společnost vztahy s následujícími osobami, které jsou součástí koncernu:¹⁾

Společnost	Sídlo	Podíl SG na hlasovacích právech Společnosti
ALD Automotive, s.r.o.	U Stavoservisu 527/1, Praha 10, 100 40, Česká republika	100%
ALD Automotive Slovakia s. r. o.	Panónska cesta 47, 851 04 Bratislava, Slovensko	100%
ESSOX, s.r.o.	Senovážné náměstí 231/7, 370 21 České Budějovice, Česká republika	100%
GEFA Bank GmbH	Robert-Daum-Platz 1, 42117 Wuppertal, Spolková republika Německo	100%
KB Penzijní společnost, a.s.	Náměstí Junkových 2772/1, Praha 5 - Stodůlky, PSČ 155 00	100%
KB SmartSolutions, s.r.o.	Václavské náměstí 796/42, 110 00 Praha 1, Nové Město	100%
Komerční banka, a.s.	Na Příkopě 33, 114 07 Praha 1	60,73%
Komerční pojišťovna, a.s.	Náměstí Junkových 2772/1, Praha 5 - Stodůlky, PSČ 155 00	100%
Modrá pyramida stavební spořitelna, a.s.	Bělehradská 128, č. p. 222, Praha 2, 120 21, Česká republika	100%
Sociétés Générale Bank and Trust, Luxembourg	11-13 Avenue Emile Reuter L-2420 Lucemburk, Lucembursko	100%
SGEF SA	17 Cours Valmy, Puteaux, Francie	100%
Sociétés Générale S. A., Paris	29, Boulevard Haussmann, Paříž, Francie	-

¹⁾ jedná se o společnosti ovládané SG Paříž, jak v linii přímé, tak nepřímé ve smyslu § 74 odst. 1 zákona o obchodních korporacích.

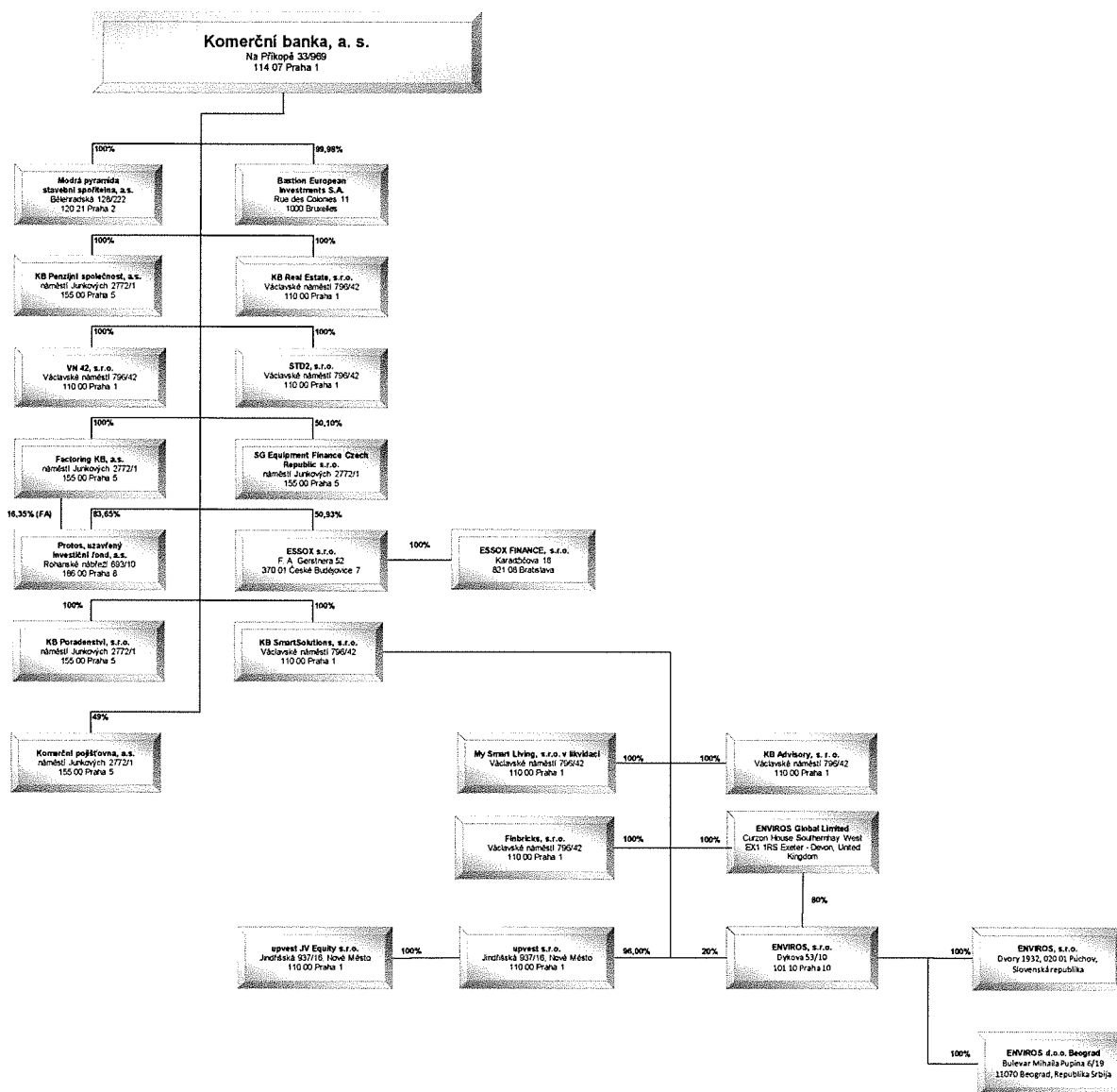

Úloha Společnosti v koncernu

Společnost je součástí mezinárodní finanční skupiny Sociétés Générale (dále jen „skupina SG“). Společnost se v rámci skupiny SG/KB specializuje na financování vybraných průmyslových oborů a služeb, zejména investic do polygrafických, obráběcích, výrobních a stavebních strojů, zemědělské i lesnické techniky, prostředků pro hromadnou přepravu zboží a osob a investic v oblasti high-tech (software, hardware, kancelářská technika, medicínské přístroje).

Společnost využívá distribuční síť Komerční banky, a.s. (KB) k prodeji svých produktů. V rámci koncernu SG/KB společnost dále využívá licence k ochranným známkám, služby v oblasti informačních technologií a zpracování dat, poradenství v oblasti řízení lidských zdrojů, Compliance a řízení rizik včetně kreditních finančních a operačních rizik. Společnost má také umístěno několik svých poboček v prostorách KB. V rámci skupiny SG je sdílána infrastruktura informačních technologií. Skupina SG/KB dále poskytuje Společnosti refinanční úvěry. SG Equipment Finance Czech Republic s.r.o. využívá služeb správy vozového parku od jiného člena koncernu (ALD Automotive).

Společnost dále využívá celosvětového know-how SG v oblasti financování aktiv a nadnárodních smluv s vybranými producenty.

Skupina SG/KB získává data týkající se kontrolního a řídicího systému. Jsou to data zejména pro strategické řízení společnosti a data pro sestavení konsolidované účetní závěrky a konsolidovaný reporting regulátorům nebo ke zveřejnění, rozpočty, obchodní plány, plán kontinuity podnikání, opatření proti legalizaci výnosů z trestné činnosti (anti money laundering)/.

SG Equipment Finance Czech Republic s.r.o. přispívá k tvorbě koncernových politik na území České republiky.

Způsob a prostředky ovládnání

Komerční Banka a Sociétés Générale prosazují svůj vliv na činnost Společnosti prostřednictvím valné hromady a dozorčí rady. Komerční Banka měla jednoho zástupce ve tříčlenné dozorčí radě. Zbývající dva členové byli nominováni za Sociétés Générale, přičemž jednomu z nich členství zaniklo v červnu 2023 a dozorčí rada tak měla na konci roku 2023 2 členy. Společnost GEFA, člen koncernu SG, vyslala svého zaměstnance do funkce jediného jednatele Společnosti. Řízení probíhá též implementací metodik SG a KB do vnitřních předpisů společností.

II. Vztahy v rámci podnikatelského seskupení

A. Významná jednání učiněná v účetním období na popud nebo v zájmu ovládající osoby nebo jí ovládaných osob a týkající se majetku přesahujícího 10% vlastního kapitálu společnosti zjištěného podle účetní závěrky za účetní období bezprostředně předcházející účetnímu období, za něž se zpracovává zpráva o vztazích

V roce 2023 nedošlo k významným jednáním, které by přesahovaly 10% vlastního kapitálu SG Equipment Finance Czech Republic s. r. o.

B. Přehled vzájemných smluv mezi osobou ovládanou a osobou ovládající nebo mezi osobami ovládanými

Název smlouvy (nebo předmět smlouvy - pokud není dán názvem)	Smluvní strana	Datum uzavření smlouvy
Dohoda o stanovení individuálních cen	Komerční banka, a.s.	15.12.2006
Smlouva o vzájemné spolupráci	Komerční banka, a.s.	01.08.2007
Agreement on KB Call Centre Services	Komerční banka, a.s.	31.12.2009
Smlouva o zpracování údajů a poskytnutí služby	Komerční banka, a.s.	18.02.2010
Smlouva o spolupráci - pracovní místa	Komerční banka, a.s.	14.04.2010
Co-operation agreement	Komerční banka, a.s.	30.06.2010
Smlouva o mlčenlivosti	Komerční banka, a.s.	09.07.2010
Pravidla spolupráce KB a členů Skupiny v oblasti sourcingu a nákupu	Komerční banka, a.s.	20.09.2010
Rámcová smlouva o zpracování osobních údajů uzavřená mezi KB a SGEF	Komerční banka, a.s.	01.12.2010
Smlouva o mlčenlivosti	Komerční banka, a.s.	01.12.2010
Rámcová smlouva o poskytování služeb, včetně dodatků	Komerční banka, a.s.	14.12.2010
Smlouva o nájmu nebytových prostor a úhradě služeb spojených s jejich užíváním – České Budějovice, včetně dodatků	Komerční banka, a.s.	27.05.2011
Smlouva o poskytování služeb - outsourcing (HR služby)	Komerční banka, a.s.	15.06.2011
Smlouva o poskytování služeb - přístup do C4M	Komerční banka, a.s.	12.10.2011
Dílní smlouva č. 1 - Poskytování Služeb pro řešení technické infrastruktury, Connectivity Services	Komerční banka, a.s.	01.06.2012

Zpráva o vztazích mezi propojenými osobami za účetní období roku 2023

Dílčí smlouva č. 2 - Poskytování Služeb pro řešení technické infrastruktury, Physical hosting of equipment	Komerční banka, a.s.	01.06.2012
Dílčí smlouva č. 3 - Poskytování Služeb pro řešení technické infrastruktury, IT Infrastructure hosting (VMWare), včetně dodatků	Komerční banka, a.s.	01.06.2012
Dohoda o spolupráci při provádění Smlouvy o skupinovém rizikovém pojištění pro zaměstnance	Komerční banka, a.s.	20.08.2012
Smlouva o nájmu nebytových prostor a úhradě služeb spojených s jejich užíváním včetně dodatků - Bratislava	Komerční banka, a.s.	30.10.2012
Smlouva o podnájmu nebytových prostor a úhradě služeb spojených s jejich užíváním - Praha	Komerční banka, a.s.	01.01.2023
Smlouva o podnájmu parkovacích stání - Praha, včetně dodatků	Komerční banka, a.s.	30.10.2013
Smlouva o poskytování služeb, včetně dodatků	Komerční banka, a.s.	30.10.2013
Agreement on reimbursement of cost	Komerční banka, a.s.	13.12.2013
Dohoda o stanovení individuálních cen	Komerční banka, a.s.	27.06.2014
Service level agreement	Komerční banka, a.s.	01.09.2014
Rámcová smlouva o půjčování referentsky řízených motorových vozidel, včetně dodatků	Komerční banka, a.s.	21.10.2014
Smlouva o nájmu nebytových prostor a úhradě služeb spojených s jejich užíváním, včetně dodatků – Ostrava	Komerční banka, a.s.	01.12.2014
Smlouva o podnájmu parkovacích stání, včetně dodatků	Komerční banka, a.s.	30.12.2014
Smlouva o nájmu pozemku, včetně dodatků	Komerční banka, a.s.	19.03.2015
Smlouva o nájmu nebytových prostor a úhradě služeb spojených s jejich užíváním - Plzeň, včetně dodatků	Komerční banka, a.s.	30.09.2015
Smlouva o nájmu nebytových prostor, věci movitých a úhradě služeb spojených s jejich užíváním - Ústí n/L, včetně dodatků	Komerční banka, a.s.	28.01.2016
Smlouva o poskytování služeb BOZP, OŽP a PO, včetně dodatků	Komerční banka, a.s.	23.02.2016
Rámcová smlouva o půjčování referentsky řízených motorových vozidel - Bratislava	Komerční banka, a.s.	17.05.2016
Licenční smlouva o užití databáze	Komerční banka, a.s.	29.06.2016
Smlouva o poskytování služeb - BI služby, včetně dodatků	Komerční banka, a.s.	30.06.2016
Co-operation agreement, včetně dodatků	Komerční banka, a.s.	01.09.2016
Agreement – outsourcing of HR services (excluding payroll)	Komerční banka, a.s.	01.09.2016
Smlouva o sdílení negativních klientských informací v rámci FS KB/SG v ČR	Komerční banka, a.s.	30.01.2017
Dílčí smlouva č. 6 - Poskytování Služeb pro řešení technické infrastruktury, Email, včetně dodatků	Komerční banka, a.s.	23.03.2017
Dílčí smlouva č. 4 - Poskytování Služeb pro řešení technické infrastruktury, VoIP	Komerční banka, a.s.	23.03.2017
Dílčí smlouva č. 7 - Poskytování Služeb pro řešení technické infrastruktury, Fileshare, včetně dodatků	Komerční banka, a.s.	21.06.2017
Dílčí smlouva č. 9 - Poskytování Služeb pro řešení technické infrastruktury, End User support	Komerční banka, a.s.	01.01.2018
Dílčí smlouva č. 11 - Poskytování Služeb pro řešení technické infrastruktury, Identity a Access	Komerční banka, a.s.	19.02.2018
Dílčí smlouva č. 5 - Poskytování Služeb pro řešení technické infrastruktury, pronájem HW	Komerční banka, a.s.	19.02.2018

Zpráva o vztazích mezi propojenými osobami za účetní období roku 2023

Dílčí smlouva č. 8 - Poskytování Služeb pro řešení technické infrastruktury, Servicedesk	Komerční banka, a.s.	20.02.2018
Dílčí smlouva č. 10 - Poskytování Služeb pro řešení technické infrastruktury, Platform hosting	Komerční banka, a.s.	26.02.2018
Agreement – outsourcing of DPO services	Komerční banka, a.s.	01.05.2018
Agreement on Services: eDoceo	Komerční banka, a.s.	31.12.2018
AGREEMENT ON THE ORGANISATION OF PERIODIC CONTROL	Komerční banka, a.s.	13.05.2019
Smlouva o užívání nevyhrazených parkovacích míst, včetně dodatků	Komerční banka, a.s.	01.06.2020
Agreement - services: Processing KYS - Know Your Supplier	Komerční banka, a.s.	05.10.2020
Smlouva o spolupráci v oblasti Compliance	Komerční banka, a.s.	03.12.2020
Smlouva o nájmu nebytových prostor a úhradě služeb spojených s jejich užíváním	Komerční banka, a.s.	31.12.2020
Smlouva o používání přímého bankovníctví + včetně dodatku - SK	Komerční banka, a.s.	14.05.2002
Smlouva o používání přímého bankovníctví CR a SR+ včetně dodatku	Komerční banka, a.s.	30.05.2002
Zmluva o zriadení a vedení běžného účtu v EUR	Komerční banka, a.s.	17.12.2002
Smlouva o obstarávání koupě nebo prodeje cenných papírů, včetně dodatků	Komerční banka, a.s.	10.08.2009
Rámcová smlouva o vvstavování depozitních směnek	Komerční banka, a.s.	28.06.2010
Rámcová smlouva o poskytování finančních služeb (7 1 81080BEOOOO), včetně dodatků	Komerční banka, a.s.	20.12.2010
Rámcová smlouva o obchodování na finančním trhu	Komerční banka, a.s.	12.05.2011
Smlouva o zřízení a vedení termínových účtů 35-56289 10627	Komerční banka, a.s.	15.06.2011
Zmluva o poskytovani priameho bankovníctva	Komerční banka, a.s.	25.08.2011
Smlouvy o zřízení a vedení termínových účtů 94-4916190607	Komerční banka, a.s.	14.06.2012
Smlouvy o zřízení a vedení termínových účtů 94-4909640657	Komerční banka, a.s.	14.06.2012
Rámcová smlouva o poskytování finančních služeb (11/12/BA), včetně dodatků	Komerční banka, a.s.	06.08.2012
Smlouvy o zřízení a vedení termínových účtů 94-4916810677	Komerční banka, a.s.	28.12.2012
Smlouvy o zřízení a vedení termínových účtů 94-4920390687	Komerční banka, a.s.	15.06.2013
Smlouvy o zřízení a vedení termínových účtů 94-4922640627	Komerční banka, a.s.	13.12.2013
Smlouvy o zřízení a vedení termínových účtů 94-49245302667	Komerční banka, a.s.	13.08.2014
Rámcová smlouva o poskytování finančních služeb (RAS) reg.č. 9900022630000 + včetně dodatků	Komerční banka, a.s.	29.09.2014
Rámcová zmluva o poskytovani finančných služeb 06/15/BA	Komerční banka, a.s.	21.04.2015
Zmluva o vydání a používání platobnej karty	Komerční banka, a.s.	17.06.2015
Smlouva o vedení běžných účtů CZK, EUR, USD	Komerční banka, a.s.	1.9.2005 - 17.12.2012
Smlouvy o vydání a používání platebních karet	Komerční banka, a.s.	23.3.2012-7.10.2015

Zpráva o vztazích mezi propojenými osobami za účetní období roku 2023

Smlouvy o vedení běžných účtů v EUR, USD	Komerční banka, a.s.	26.9.2008 - 11.10.2010
Commercial Framework Agreement	Komerční banka, a.s. ECS Int. CZ s.r.o.	21.12.2005
Rámcová smlouva o nájmu dopravních prostředků	ALD Automotive s.r.o.	20.12.2017
71 smluv o nájmu movitých věcí	ALD Automotive s.r.o.	22.4.2016-16.11.2023
7 smluv o nájmu movitých věc, včetně dodatků	ALD Automotive Slovakia s. r. o.	14.7.2016 – 25.9.2023
Manažerská smlouva o poskytování poradenských služeb	GEFA bank GmbH	18.12.1998
Intra-group corporate services fees agreement	SGEF SA, Société Générale S.A.	08.07.2015
Facility Agreement btw. SGEF and Societe Generale Bank & Trust	Société Générale Bank and Trust, Luxembourg	15.12.2003
Facility Agreement btw. SGEF and Societe Generale Bank & Trust	Société Générale Bank and Trust, Luxembourg	01.01.2008
FRAMEWORK AGREEMENT WITH RESPECT TO LOANS/BORROWINGS IN EUROS AND FOREIGN CURRENCIES BETWEEN SGPM AND SG EQUIPMENT FINANCE CZECH REPUBLIC S.R.O.	Société Générale S.A.	31.12.2019
Smlouva o úhradě pojistného a úhradě odměny pojišťovacího makléře	Komerční banka, a.s.	18.02.2021
Smlouva o poskytování zvyhorněných podmínek pro zaměstnance SG Equipment Finance Czech Republic, s.r.o. –účastníky stavebního spojení v MPSS – SPD	Modrá pyramida stavební spořitelna, a.s.	01.11.2013
Smlouva o finančním leasingu č. 11009659/17, včetně dodatků	Modrá pyramida stavební spořitelna, a.s.	19.04.2017
Smlouva o finančním leasingu č. 11009660/17, včetně dodatků	Modrá pyramida stavební spořitelna, a.s.	19.04.2017
Rámcová smlouva č. 3010001126 (Smlouva o spolupráci mezi Komerční pojišťovnou a. s. a společností Franfinance Czech republic, s. r. o. Pojistný Program Vital	Komerční pojišťovna, a.s.	14.07.2004
Rámcová smlouva o spolupráci v rámci skupiny DSFS v ČR	ESSOX s.r.o.	22.02.2012
Smlouva o spolupráci v oblasti penzijního připojištění se státním příspěvkem	KB Penzijní společnost, a.s.	07.11.2008
Dílní smlouva č. 13 o poskytování Služeb pro řešení služeb technické infrastruktury, Security	Komerční banka, a.s.	10.01.2021
Smlouvu o nájmu nebytových prostor a úhradě služeb spojených s jejich užíváním	Komerční banka, a.s.	01.12.2021
Smlouva o poskytování služeb - přístup do C4M	Komerční banka, a.s.	02.05.2022
Kupní smlouva o prodeji věcí movitých	Komerční banka, a.s.	29.08.2022
Smlouva o podnájmu parkovacích stání	Komerční banka, a.s.	16.08.2022
Dohoda o narovnání	Komerční banka, a.s.	31.10.2022
Smlouva o podnájmu parkovacích stání	Komerční banka, a.s.	28.07.2022
Smlouva o podnájmu nebytových prostor a úhradě služeb spojených s jejich užíváním	Komerční banka, a.s.	18.07.2022
Smlouva o společném správcovství osobních údajů dle marketingového souhlasu	KB Penzijní společnost, a.s.	19.01.2021
SGEF smlouva o poskytování služeb a produktů z SG katalogu	SGEF SA	01.01.2022
Smlouva o sdílení negativních klientských informací v rámci FS KB/SG v ČR za účelem skupinových synergií a jednotného postupu při plnění regulatorních oběžnostních pravidel a o společném správcovství osobních údajů	Modrá pyramida stavební spořitelna, a.s. Komerční banka, a.s., Factoring KB, a.s., ESSOX s.r.o.	08.06.2023
Dohoda - klientské údaje v ZOOM KB a KB Poradenství, s.r.o.	Komerční banka, a.s.	29.09.2023

Smlouva o využívání osobních údajů společně spravovaných dle marketingového souhlasu	Modrá pyramida stavební spořitelna, a.s. Komerční banka, a.s. Komerční pojišťovna, a.s. KB Penzijní společnost, a.s. Factoring KB, a.s. ESSOX s.r.o. ALD Automotive s.r.o.	21.04.2023
--	--	------------

C. Zhodnocení výhod a nevýhod plynoucích ze vztahů v rámci podnikatelského seskupení a posouzení újmy

Výhody a nevýhody plynoucí ze vztahů v rámci podnikatelského seskupení

Skupina SG je diverzifikovaná a poskytuje služby univerzálního bankovníctví. Celá skupina využívá vzájemných synergických efektů včetně sdílení projektů, sdílení distribučních sítí, silné mezinárodní značky a know-how SG. V obchodní oblasti Společnost těží z celosvětové spolupráce s klíčovými vendory/producenty, jejichž produkty pak financuje. Tato zaměření na nadnárodní spolupráci představuje na českém trhu významnou konkurenční výhodu.

V oblasti řízení finančních, kreditních a operačních rizik představují postupy a nástroje vyvinuté v rámci skupiny SG pokročilá řešení v globálním srovnání, která umožňují Společnosti efektivně anticipovat a reagovat na změny tržního a regulatorního prostředí. Výhody začlenění Společnosti v koncernu SG přispívají k pozitivnímu hospodářskému výsledku Společnosti.

Posouzení újmy

Jednatelé Společnosti přezkoumali veškeré vztahy mezi Společností a společnostmi, které jsou součástí podnikatelského seskupení za účetní období roku 2023, a konstatují, že z žádné uzavřené smlouvy, dohody, jiného právního jednání učiněných či přijatých Společností či z jakéhokoliv jinak prosazeného vlivu ze strany SG nevznikla Společnosti žádná újma.

V Praze dne 31. března 2024.



Země	Společnost	Typ společnosti	Podíl na hlasovacích právech k 31. 12. 2023
Alžírsko	ALD AUTOMOTIVE ALGERIE SPA	Specializované financování	99,99
	SOCIÉTÉ GÉNÉRALE ALGERIE	Banka	100
Austrálie	SOCIÉTÉ GÉNÉRALE SECURITIES AUSTRALIA PTY LTD	Makléř	100
	SOCIÉTÉ GÉNÉRALE SYDNEY BRANCH	Banka	100
Belgie	AXUS FINANCE SRL	Specializované financování	100
	AXUS SA/NV	Specializované financování	100
	BASTION EUROPEAN INVESTMENTS S.A.	Finanční společnost	100
	BUMPER BE	Finanční společnost	100
	LEASEPLAN FLEET MANAGEMENT N.V.	Specializované financování	100
	LEASEPLAN PARTNERSHIPS & ALLIANCES	Specializované financování	100
	LEASEPLAN TRUCK N.V.	Specializované financování	100
	PARCOURS BELGIUM	Nemovitosti a financování nemovitostí	100
	SG BRUXELLES	Banka	100
	SG EQUIPMENT FINANCE BENELUX B.V. BELGIAN BRANCH	Specializované financování	100
	SOCIÉTÉ GÉNÉRALE IMMOBEL	Finanční společnost	100
Bělorusko	ALD AUTOMOTIVE LLC	Specializované financování	0
Benin	SOCIÉTÉ GÉNÉRALE BENIN	Banka	94,1
Bermudy	CATALYST RE INTERNATIONAL LTD.	Pojišťovna	100
Brazílie	ALD AUTOMOTIVE S.A.	Specializované financování	100
	ALD CORRETORA DE SEGUROS LTDA	Specializované financování	100
	BANCO SOCIÉTÉ GÉNÉRALE BRASIL S.A.	Banka	100
	LEASEPLAN ARRENDAMENTO MERCANTIL S.A.	Specializované financování	100
	LEASEPLAN BRASIL LTDA.	Specializované financování	100
	SOCIÉTÉ GÉNÉRALE EQUIPMENT FINANCE S/A - ARRENDAMENTO MERCANTIL	Specializované financování	100
Bulharsko	ALD AUTOMOTIVE EOOD	Specializované financování	100
Burkina Faso	SOCIÉTÉ GÉNÉRALE BURKINA FASO	Banka	52,61
Čad	SOCIÉTÉ GÉNÉRALE TCHAD	Banka	67,92
Česká republika	ALD AUTOMOTIVE S.R.O.	Specializované financování	100
	ESSOX SRO	Specializované financování	100
	FACTORING KB	Finanční společnost	100
	KB PENZIJNÍ SPOLEČNOST, A.S.	Finanční společnost	100
	KB REAL ESTATE	Nemovitosti a financování nemovitostí	100
	KB SMARTSOLUTIONS, S.R.O.	Banka	100
	KOMERČNÍ BANKA A.S	Banka	60,73
	KOMERČNÍ POJIŠTOVNA A.S	Pojišťovna	100
	MODRA PYRAMIDA STAVEBNÍ SPORITELNA AS	Finanční společnost	100
	PROTOS	Finanční společnost	100
	SG EQUIPMENT FINANCE CZECH REPUBLIC S.R.O.	Specializované financování	100
	SOGEPPROM CESKA REPUBLIKA S.R.O.	Nemovitosti a financování nemovitostí	100
	SOGEPPROM MICHLE S.R.O.	Nemovitosti a financování nemovitostí	100
	STD2, S.R.O.	Správa nemovitostí	100
	VN 42	Nemovitosti a financování nemovitostí	100
	WORLDDLINE CZECH REPUBLIC S.R.O.	Služby	40
Čína	SOCIÉTÉ GÉNÉRALE (CHINA) LIMITED	Banka	100
	SOCIÉTÉ GÉNÉRALE LEASING AND RENTING CO. LTD	Specializované financování	100
Dánsko	ALD AUTOMOTIVE A/S	Specializované financování	100
	AUTO CLAIM HANDLING DANMARK A/S		100
	LEASEPLAN DANMARK A/S		100
	NF FLEET A/S	Specializované financování	80
Estonsko	ALD AUTOMOTIVE EESTI AS	Specializované financování	75,01
Finsko	AXUS FINLAND OY	Specializované financování	100
	NF FLEET OY	Specializované financování	80
Francie	29 HAUSSMANN EQUILIBRE	Finanční společnost	87,1
	29 HAUSSMANN EURO CREDIT - PART-C	Finanční společnost	60,05
	29 HAUSSMANN EURO RDT	Finanční společnost	58,1
	29 HAUSSMANN SELECTION EUROPE - K	Finanční společnost	45,23
	29 HAUSSMANN SELECTION MONDE	Řízení portfolia	68,7
	908 REPUBLIQUE	Nemovitosti a financování nemovitostí	40
	ADMINISTRATIVE AND MANAGEMENT SERVICES	Specializované financování	100
	AIR BAIL	Specializované financování	100

AIX - BORD DU LAC -3	Nemovitosti a financování nemovitostí	50
AIX - BORD DU LAC -4	Nemovitosti a financování nemovitostí	0
ALD	Specializované financování	68,97
ALFORTVILLE BAINADE	Nemovitosti a financování nemovitostí	40
AMPERIM	Nemovitosti a financování nemovitostí	50
AMUNDI CREDIT EURO - P	Finanční společnost	0
ANNEMASSE-ILOT BERNARD	Nemovitosti a financování nemovitostí	80
ANTALIS SA	Finanční společnost	100
ANTARES	Nemovitosti a financování nemovitostí	45
ANTARIUS	Pojišťovna	100
ARTISTIK	Nemovitosti a financování nemovitostí	30
AVIVA INVESTORS RESERVE EUROPE	Finanční společnost	0
BANQUE COURTOIS	Banka	0
BANQUE FRANCAISE COMMERCIALE OCEAN INDIEN	Banka	50
BANQUE KOLB	Banka	0
BANQUE LAYDERNIER	Banka	0
BANQUE NUGER	Banka	0
BANQUE POUYANNE	Banka	0
BANQUE RHONE ALPES	Banka	0
BANQUE TARNEAUD	Banka	0
BAUME LOUBIERE	Nemovitosti a financování nemovitostí	40
BERCK RUE DE BOUVILLE	Nemovitosti a financování nemovitostí	25
BERLIOZ	Pojišťovna	84,05
BEZIERS-LA COURONDELLE	Nemovitosti a financování nemovitostí	50
BOURSORAMA MASTER HOME LOANS FRANCE	Specializované financování	100
BOURSORAMA SA	Makléř	100
BREMANY LEASE SAS	Specializované financování	100
BUMPER FR 2022-1	Finanční společnost	100
CARBURAUTO	Správa nemovitostí	50
CEGELEASE	Nemovitosti a financování nemovitostí	100
CENTRE IMMO PROMOTION	Nemovitosti a financování nemovitostí	60
CHARTREUX LOT A1	Nemovitosti a financování nemovitostí	0
COMPAGNIE FINANCIERE DE BOURBON	Specializované financování	100
COMPAGNIE FONCIERE DE LA MEDITERRANEE (CFM)	Správa nemovitostí	100
COMPAGNIE GENERALE DE LOCATION D'EQUIPEMENTS	Specializované financování	99,89
CONTE	Správa nemovitostí	50
CREDIT DU NORD	Banka	0
DARWIN DIVERSIFIE 0-20	Řízení portfolia	0
DARWIN DIVERSIFIE 40-60	Řízení portfolia	79,78
DARWIN DIVERSIFIE 80-100	Řízení portfolia	78,34
DISPONIS	Specializované financování	100
ECHIQUEUR AGENOR EURO SRI MID CAP	Pojišťovna	40,85
ESNI - COMPARTIMENT SG-CREDIT CLAIMS -1	Finanční společnost	0
ETOILE CAPITAL	Finanční společnost	100
ETOILE MULTI GESTION EUROPE-C	Pojišťovna	0
ETOILE MULTI GESTION USA -PART P	Pojišťovna	0
F.E.P. INVESTISSEMENTS	Nemovitosti a financování nemovitostí	100
FCC ALBATROS	Řízení portfolia	0
FCT LA ROCHE	Specializované financování	100
FEEDER LYX E ST50 D6	Řízení portfolia	100
FEEDER LYXOR CAC40 D2-EUR	Řízení portfolia	100
FENWICK LEASE	Specializované financování	100
FINASSURANCE SNC	Pojišťovna	99
FRANFINANCE	Specializované financování	99,99
FRANFINANCE LOCATION	Specializované financování	100
GALYBET	Nemovitosti a financování nemovitostí	100
GENEBANQUE	Banka	100
GENECAL FRANCE	Specializované financování	100
GENECAR - SOCIETE GENERALE DE COURTAGE D'ASSURANCE ET DE REASSURANCE	Pojišťovna	100
GENECOMI FRANCE	Specializované financování	100
GENEFIM	Nemovitosti a financování nemovitostí	100
GENEFINANCE	Řízení portfolia	100
GENEGIS I	Správa nemovitostí	100
GENEGIS II	Správa nemovitostí	100
GENEPIERRE	Nemovitosti a financování nemovitostí	60,34
GENEVALMY	Správa nemovitostí	100
HAGA NYGATA	Specializované financování	0
HIPPOLYTE	Specializované financování	100
HYUNDAI CAPITAL FRANCE (EX SEFIA)	Specializované financování	50
ILOT AB	Nemovitosti a financování nemovitostí	80

IMMOBILIERE PROMEX	Nemovitosti a financování nemovitostí	35
INVESTIR IMMOBILIER NORMANDIE	Nemovitosti a financování nemovitostí	100
INVESTISSEMENT 81	Finanční společnost	100
IVRY CHAUSSINAND	Nemovitosti a financování nemovitostí	64
JSJ PROMOTION	Nemovitosti a financování nemovitostí	45
LA CORBEILLERIE	Nemovitosti a financování nemovitostí	40
LA FONCIERE DE LA DEFENSE	Nemovitosti a financování nemovitostí	100
LEASEPLAN FRANCE S.A.S.	Specializované financování	100
LES ALLEES DE L'EUROPE	Nemovitosti a financování nemovitostí	34
LES JARDINS D'ALHAMBRA	Nemovitosti a financování nemovitostí	35
LES JARDINS DE L'ALCAZAR	Nemovitosti a financování nemovitostí	0
LES JARDINS DU VILLAGE	Nemovitosti a financování nemovitostí	80
LES MESANGES	Nemovitosti a financování nemovitostí	55
LES TROIS LUCS 13012	Nemovitosti a financování nemovitostí	100
LES VILLAS VINCENTI	Nemovitosti a financování nemovitostí	30
L'HESPEL	Nemovitosti a financování nemovitostí	30
LOTISSEMENT DES FLEURS	Nemovitosti a financování nemovitostí	30
LYON LA FABRIC	Nemovitosti a financování nemovitostí	50
LYX ACT EURO CLIMAT-D3EUR	Pojišťovna	100
LYX ACT EURO CLIMAT-DEUR	Pojišťovna	100
LYXOR ACTIONS EURO CLIMAT D4 EUR	Pojišťovna	100
LYXOR GL OVERLAY F	Řízení portfolia	87,27
LYXOR SKYFALL FUND	Pojišťovna	88,98
MEDITERRANEE GRAND ARC	Nemovitosti a financování nemovitostí	50
NORBAIL IMMOBILIER	Nemovitosti a financování nemovitostí	0
NORBAIL SOFERGIE	Nemovitosti a financování nemovitostí	100
NORMANDIE REALISATIONS	Nemovitosti a financování nemovitostí	100
ONYX	Správa nemovitostí	50
OPCI SOGECAPIMMO	Nemovitosti a financování nemovitostí	100
ORADEA VIE	Pojišťovna	100
ORPAVIMOB	Specializované financování	100
PARCOURS	Specializované financování	100
PARCOURS ANNECY	Specializované financování	100
PARCOURS BORDEAUX	Specializované financování	100
PARCOURS NANTES	Specializované financování	100
PARCOURS STRASBOURG	Specializované financování	100
PARCOURS TOURS	Specializované financování	100
PAREL	Služby	0
PHILIPS MEDICAL CAPITAL FRANCE	Specializované financování	60
PIERRE PATRIMOINE	Finanční společnost	100
PLEASE	Specializované financování	99,31
PRAGMA	Nemovitosti a financování nemovitostí	100
PRIMONIAL DOUBLE IMMO	Nemovitosti a financování nemovitostí	100
PRIORIS	Specializované financování	95
PROGEREAL (EX-PROGEREAL SA)	Nemovitosti a financování nemovitostí	25,01
PROJECTIM	Nemovitosti a financování nemovitostí	100
RED & BLACK AUTO LEASE FRANCE 1	Finanční společnost	100
RED & BLACK AUTO LEASE FRANCE 2	Finanční společnost	100
RED & BLACK CONSUMER FRANCE 2013	Finanční společnost	100
RED & BLACK HOME LOANS FRANCE 1	Finanční společnost	0
RED & BLACK HOME LOANS FRANCE 2	Finanční společnost	100
REEZOCORP	Specializované financování	96,88
RIVAPRIM REALISATIONS	Nemovitosti a financování nemovitostí	100
S.C.I. DU DOMAINE DE STONEHAM	Nemovitosti a financování nemovitostí	50
SAGEMCOM LEASE	Specializované financování	100
SAINTE-MARTHE ILOT C	Nemovitosti a financování nemovitostí	40
SAINTE-MARTHE ILOT D	Nemovitosti a financování nemovitostí	40
SAINT-MARTIN 3	Nemovitosti a financování nemovitostí	0
SARL BORDEAUX-20-26 RUE DU COMMERCE	Nemovitosti a financování nemovitostí	30
SARL D'AMENAGEMENT DU MARTINET	Nemovitosti a financování nemovitostí	50
SARL DE LA VECQUERIE	Nemovitosti a financování nemovitostí	32,5
SARL SEINE CLICHY	Nemovitosti a financování nemovitostí	100

SAS AMIENS -AVENUE DU GENERAL FOY	Nemovitosti a financování nemovitostí	100
SAS BF3 NOGENT THIERS	Nemovitosti a financování nemovitostí	20
SAS BONDUES - COEUR DE BOURG	Nemovitosti a financování nemovitostí	25
SAS COPRIM RESIDENCES	Nemovitosti a financování nemovitostí	100
SAS ECULLY SO'IN	Nemovitosti a financování nemovitostí	0
SAS FOCH SULLY	Nemovitosti a financování nemovitostí	0
SAS MERIGNAC OASIS URBAINE	Nemovitosti a financování nemovitostí	90
SAS NOAHO AMENAGEMENT	Nemovitosti a financování nemovitostí	100
SAS NORMANDIE HABITAT	Nemovitosti a financování nemovitostí	0
SAS NORMANDIE RESIDENCES	Nemovitosti a financování nemovitostí	100
SAS NOYALIS	Nemovitosti a financování nemovitostí	0
SAS ODESSA	Nemovitosti a financování nemovitostí	49
SAS PARNASSE	Nemovitosti a financování nemovitostí	0
SAS PAYSAGES	Nemovitosti a financování nemovitostí	51
SAS PROJECTIM IMMOBILIER	Nemovitosti a financování nemovitostí	100
SAS RESIDENCE AUSTRALIS	Nemovitosti a financování nemovitostí	0
SAS RESIDENCIAL	Nemovitosti a financování nemovitostí	0
SAS ROANNE LA TRILOGIE	Nemovitosti a financování nemovitostí	41
SAS SCENES DE VIE	Nemovitosti a financování nemovitostí	50
SAS SOAX PROMOTION	Nemovitosti a financování nemovitostí	58,5
SAS SOGEBROWN POISSY	Nemovitosti a financování nemovitostí	0
SAS SOGEMYSJ	Nemovitosti a financování nemovitostí	51
SAS SOGEPROM TERTIAIRE	Nemovitosti a financování nemovitostí	0
SAS SOJEPRIM	Nemovitosti a financování nemovitostí	100
SAS TIR A L'ARC AMENAGEMENT	Nemovitosti a financování nemovitostí	50
SAS TOUR D2	Nemovitosti a financování nemovitostí	50
SAS VILLENEUVE D'ASCQ - RUE DES TECHNIQUES BUREAUX	Nemovitosti a financování nemovitostí	50
SCCV 282 MONTOLIVET 12	Nemovitosti a financování nemovitostí	60
SCCV ALFORTVILLE MANDELA	Nemovitosti a financování nemovitostí	49
SCCV BAC GALLIENI	Nemovitosti a financování nemovitostí	51
SCCV BAHIA	Nemovitosti a financování nemovitostí	0
SCCV BOIS-GUILLAUME PARC DE HALLEY	Nemovitosti a financování nemovitostí	50
SCCV BOURG BROU	Nemovitosti a financování nemovitostí	60
SCCV BRON CARAVELLE	Nemovitosti a financování nemovitostí	50
SCCV CAEN CASERNE MARTIN	Nemovitosti a financování nemovitostí	100
SCCV CAEN PANORAMIK	Nemovitosti a financování nemovitostí	40
SCCV CANNES JOURDAN	Nemovitosti a financování nemovitostí	50
SCCV CHARTREUX LOT C	Nemovitosti a financování nemovitostí	50
SCCV CHARTREUX LOT E	Nemovitosti a financování nemovitostí	100
SCCV CHARTREUX LOTS B-D	Nemovitosti a financování nemovitostí	0
SCCV CHOISY LOGEMENT	Nemovitosti a financování nemovitostí	100
SCCV CLICHY BAC D'ASNIERES	Nemovitosti a financování nemovitostí	75
SCCV CLICHY BRC	Nemovitosti a financování nemovitostí	50
SCCV COLOMBES	Nemovitosti a financování nemovitostí	49
SCCV COMPIEGNE ROYALLIEU	Nemovitosti a financování nemovitostí	30
SCCV COMPIEGNE - RUE DE L'EPARGNE	Nemovitosti a financování nemovitostí	35
SCCV CUGNAUX-LEO LAGRANGE	Nemovitosti a financování nemovitostí	50
SCCV DEVILLE-CARNOT	Nemovitosti a financování nemovitostí	60
SCCV DUNKERQUE PATINOIRE DEVELOPEMENT	Nemovitosti a financování nemovitostí	50
SCCV EIFFEL FLOQUET	Nemovitosti a financování nemovitostí	0
SCCV EPRON - ZAC L'OREE DU GOLF	Nemovitosti a financování nemovitostí	70
SCCV ERAGNY GUICHARD	Nemovitosti a financování nemovitostí	51

SCCV ESPACES DE DEMAIN	Nemovitosti a financování nemovitostí	50
SCCV ETERVILLE ROUTE D'AUNAY	Nemovitosti a financování nemovitostí	50
SCCV EURONANTES 1E	Nemovitosti a financování nemovitostí	50
SCCV FAVERGES	Nemovitosti a financování nemovitostí	100
SCCV GAMBETTA LA RICHE	Nemovitosti a financování nemovitostí	25
SCCV GIGNAC MOUSSELINE	Nemovitosti a financování nemovitostí	70
SCCV GIVORS ROBICHON	Nemovitosti a financování nemovitostí	85
SCCV GOELETES GRAND LARGE	Nemovitosti a financování nemovitostí	50
SCCV HEROUVILLE ILOT A2	Nemovitosti a financování nemovitostí	33,33
SCCV ISTRES PAPAILLE	Nemovitosti a financování nemovitostí	70
SCCV JA LE HAVRE 22 COTY	Nemovitosti a financování nemovitostí	40
SCCV JDA OUISTREHAM	Nemovitosti a financování nemovitostí	50
SCCV KYMA MERIGNAC	Nemovitosti a financování nemovitostí	30
SCCV LA BAULE - LES JARDINS D'ESCOUBLAC	Nemovitosti a financování nemovitostí	25
SCCV LA MADELEINE - PRE CATELAN	Nemovitosti a financování nemovitostí	51
SCCV LA MADELEINE SAINT-CHARLES	Nemovitosti a financování nemovitostí	50
SCCV LA PORTE DU CANAL	Nemovitosti a financování nemovitostí	50
SCCV LACASSAGNE BRICKS	Nemovitosti a financování nemovitostí	49
SCCV LE BOUSCAT CARRE SOLARIS	Nemovitosti a financování nemovitostí	0
SCCV LE CENTRAL C1.4	Nemovitosti a financování nemovitostí	33,4
SCCV LE CENTRAL C1.5A	Nemovitosti a financování nemovitostí	33,3
SCCV LE CENTRAL C1.7	Nemovitosti a financování nemovitostí	33,3
SCCV LES BASTIDES FLEURIES	Nemovitosti a financování nemovitostí	64,29
SCCV LES ECRIVAINS	Nemovitosti a financování nemovitostí	70
SCCV LES HAUTS VERGERS	Nemovitosti a financování nemovitostí	55
SCCV LES PATIOS D'OR DE FLEURY LES AUBRAIS	Nemovitosti a financování nemovitostí	80
SCCV LES SUCRES	Nemovitosti a financování nemovitostí	50
SCCV LESQUIN PARC	Nemovitosti a financování nemovitostí	50
SCCV L'IDEAL - MODUS 1.0	Nemovitosti a financování nemovitostí	80
SCCV LILLE - JEAN MACE	Nemovitosti a financování nemovitostí	33,4
SCCV LOOS GAMBETTA	Nemovitosti a financování nemovitostí	35
SCCV MARCQ EN BAROEUL GABRIEL PERI	Nemovitosti a financování nemovitostí	20
SCCV MARQUETTE CALMETTE	Nemovitosti a financování nemovitostí	50
SCCV MASSY NOUAILLE	Nemovitosti a financování nemovitostí	80
SCCV MEHUL 34000 (ex-SCCV MEHUL)	Nemovitosti a financování nemovitostí	70
SCCV MONROC - LOT 3	Nemovitosti a financování nemovitostí	50
SCCV MONS EQUATION	Nemovitosti a financování nemovitostí	50
SCCV NICE ARENAS	Nemovitosti a financování nemovitostí	100
SCCV NOGENT PLAISANCE	Nemovitosti a financování nemovitostí	60
SCCV NOISY BOISSIERE	Nemovitosti a financování nemovitostí	51
SCCV PARIS ALBERT	Nemovitosti a financování nemovitostí	50
SCCV PRADES BLEU HORIZON	Nemovitosti a financování nemovitostí	50
SCCV QUAI DE SEINE A ALFORTVILLE	Nemovitosti a financování nemovitostí	51
SCCV QUAI NEUF BORDEAUX	Nemovitosti a financování nemovitostí	35
SCCV ROUEN 27 ANGLAIS	Nemovitosti a financování nemovitostí	0
SCCV ROUSSET - LOT 03	Nemovitosti a financování nemovitostí	70
SCCV SAINT JUST DAUDET	Nemovitosti a financování nemovitostí	80
SCCV SAY	Nemovitosti a financování nemovitostí	35
SCCV SENGHOR	Nemovitosti a financování nemovitostí	35
SCCV SENSORIUM BUREAUX	Nemovitosti a financování nemovitostí	50
SCCV SENSORIUM LOGEMENT	Nemovitosti a financování nemovitostí	50
SCCV SOGAB ILE DE FRANCE	Nemovitosti a financování nemovitostí	80

SCCV SOGAB ROMAINVILLE	Nemovitosti a financování nemovitostí	80
SCCV SOGEPROM LYON HABITAT	Nemovitosti a financování nemovitostí	100
SCCV SOPRAB IDF (EX SCCV ROMAINVILLE DUMAS)	Nemovitosti a financování nemovitostí	70
SCCV ST MARTIN DU TOUCH ILOT 59	Nemovitosti a financování nemovitostí	50
SCCV SWING RIVE GAUCHE	Nemovitosti a financování nemovitostí	0
SCCV TALENCE PUR	Nemovitosti a financování nemovitostí	0
SCCV TOULOUSE LES IZARDS	Nemovitosti a financování nemovitostí	51
SCCV TRETTS CASSIN LOT 4	Nemovitosti a financování nemovitostí	70
SCCV VERNAISON - RAZAT	Nemovitosti a financování nemovitostí	0
SCCV VERNONNET-FIESCHI	Nemovitosti a financování nemovitostí	51
SCCV VILLA CHANZY	Nemovitosti a financování nemovitostí	40
SCCV VILLA VALERIANE	Nemovitosti a financování nemovitostí	30
SCCV VILLAS URBAINES	Nemovitosti a financování nemovitostí	80
SCCV VILLENAVE D'ORNON GARDEN VO	Nemovitosti a financování nemovitostí	25
SCCV VILLENEUVE BONGARDE T2	Nemovitosti a financování nemovitostí	51
SCCV VILLENEUVE D'ASCO-RUE DES TECHNIQUES	Nemovitosti a financování nemovitostí	50
SCCV VILLENEUVE VILLAGE BONGARDE	Nemovitosti a financování nemovitostí	51
SCCV VILLEURBANNE TEMPO	Nemovitosti a financování nemovitostí	100
SCCV WAMBRECHIES RESISTANCE	Nemovitosti a financování nemovitostí	50
SCI 1134, AVENUE DE L'EUROPE A CASTELNAU LE LEZ	Nemovitosti a financování nemovitostí	50
SCI 637 ROUTE DE FRANS	Nemovitosti a financování nemovitostí	0
SCI AQPRIM PROMOTION	Nemovitosti a financování nemovitostí	50
SCI ASC LA BERGEONNERIE	Nemovitosti a financování nemovitostí	0
SCI AVARICUM	Nemovitosti a financování nemovitostí	0
SCI CENTRE IMMO PROMOTION RESIDENCES	Nemovitosti a financování nemovitostí	100
SCI CHELLES AULNOY MENDES FRANCE	Nemovitosti a financování nemovitostí	50
SCI DU PARC SAINT ETIENNE	Nemovitosti a financování nemovitostí	40
SCI ETAMPES NOTRE-DAME	Nemovitosti a financování nemovitostí	50
SCI LA MANTILLA COMMERCES	Nemovitosti a financování nemovitostí	0
SCI L'ACTUEL	Nemovitosti a financování nemovitostí	30
SCI LAVOISIER	Nemovitosti a financování nemovitostí	80
SCI LE HAMEAU DES GRANDS PRES	Nemovitosti a financování nemovitostí	0
SCI LE MANOIR DE JEREMY	Nemovitosti a financování nemovitostí	0
SCI LES CASTELLINES	Nemovitosti a financování nemovitostí	0
SCI LES JARDINS DE LA BOURBRE	Nemovitosti a financování nemovitostí	0
SCI LES JARDINS D'IRIS	Nemovitosti a financování nemovitostí	60
SCI LES JARDINS DU BLAVET	Nemovitosti a financování nemovitostí	40
SCI LES PORTES DU LEMAN	Nemovitosti a financování nemovitostí	70
SCI LINAS COEUR DE VILLE 1	Nemovitosti a financování nemovitostí	71
SCI LOCMINE- LAMENNAIS	Nemovitosti a financování nemovitostí	30
SCI L'OREE DES LACS	Nemovitosti a financování nemovitostí	0
SCI MONTPELLIER JACQUES COEUR	Nemovitosti a financování nemovitostí	50
SCI PRIMO E+	Nemovitosti a financování nemovitostí	100
SCI PRIMO N+	Nemovitosti a financování nemovitostí	100
SCI PRIMO N+2	Nemovitosti a financování nemovitostí	100
SCI PRIMO N+3	Nemovitosti a financování nemovitostí	100
SCI PROJECTIM HABITAT	Nemovitosti a financování nemovitostí	100
SCI PROJECTIM MARCQ COEUR DE VILLE	Nemovitosti a financování nemovitostí	0
SCI PRONY	Nemovitosti a financování nemovitostí	0
SCI QUINTEFEUILLE	Nemovitosti a financování nemovitostí	30
SCI RESIDENCE DU DONJON	Nemovitosti a financování nemovitostí	40
SCI RHIN ET MOSELLE 1	Nemovitosti a financování nemovitostí	100

SCI RIVAPRIM HABITAT	Nemovitosti a financování nemovitostí	100
SCI RIVAPRIM RESIDENCES	Nemovitosti a financování nemovitostí	100
SCI SAINT OUEN L'AUMONE - L'OISE	Nemovitosti a financování nemovitostí	0
SCI SAINT-DENIS WILSON	Nemovitosti a financování nemovitostí	60
SCI SCS IMMOBILIER D'ENTREPRISES	Nemovitosti a financování nemovitostí	66
SCI SOGECIP	Nemovitosti a financování nemovitostí	100
SCI SOGECTIM	Nemovitosti a financování nemovitostí	100
SCI SOGEPROM LYON RESIDENCES	Nemovitosti a financování nemovitostí	100
SCI TERRES NOUVELLES FRANCLIENNES	Nemovitosti a financování nemovitostí	0
SCI TOULOUSE CENTREDA 3	Nemovitosti a financování nemovitostí	100
SCI VILLA EMLIE	Nemovitosti a financování nemovitostí	35
SCI VITAL BOUHOT 16-22 NEUILLY SUR SEINE	Nemovitosti a financování nemovitostí	40
SERVIPAR	Specializované financování	100
SG 29 HAUSSMANN	Finanční společnost	100
SG ACTIONS EURO	Pojišťovna	0
SG ACTIONS EURO SELECTION	Finanční společnost	40,05
SG ACTIONS FRANCE	Řízení portfolia	38,14
SG ACTIONS LUXE-C	Pojišťovna	84,25
SG ACTIONS MONDE	Pojišťovna	0
SG ACTIONS MONDE EMERGENT	Pojišťovna	60,05
SG ACTIONS US	Řízení portfolia	65,06
SG AMUNDI ACTIONS FRANCE ISR - PART-C	Finanční společnost	60,05
SG AMUNDI ACTIONS MONDE EAU - PART-C	Finanční společnost	60,05
SG AMUNDI MONETAIRE ISR	Řízení portfolia	100
SG AMUNDI MONETAIRE ISR - PART P-C	Finanční společnost	60,05
SG AMUNDI OBLIG ENTREPRISES EURO ISR - PART-C	Finanční společnost	60,05
SG BLACKROCK ACTIONS US ISR	Řízení portfolia	100
SG BLACKROCK FLEXIBLE ISR	Řízení portfolia	100
SG BLACKROCK OBLIGATIONS EURO ISR - PART-C	Finanční společnost	60,05
SG CAPITAL DEVELOPEMENT	Řízení portfolia	100
SG FINANCIAL SERVICES HOLDING	Řízení portfolia	100
SG FLEXIBLE	Řízení portfolia	92,48
SG OBLIG ETAT EURO - PART P-C	Finanční společnost	60,05
SG OBLIG ETAT EURO-R	Pojišťovna	79,94
SG OBLIGATIONS	Pojišťovna	82,92
SG OPCIMMO	Nemovitosti a financování nemovitostí	97,95
SG OPTION EUROPE	Makléř	100
SG VALOR ALPHA ACTIONS FRANCE	Finanční společnost	72,77
SGA 48-56 DESMOULINS	Nemovitosti a financování nemovitostí	99
SGA AXA IM US CORE HY LOW CARBON	Pojišťovna	100
SGA AXA IM US SD HY LOW CARBON	Pojišťovna	100
SGA INFRASTRUCTURES	Pojišťovna	100
SGB FINANCE S.A.	Specializované financování	51
SCEF SA	Specializované financování	100
SGL 10-16 VILLE L'EVEQUE	Pojišťovna	100
SGL 1-5 ASTORG	Pojišťovna	100
SGL HOLDING SIS	Správa nemovitostí	100
SGL PACIFIC	Pojišťovna	89,53
SHINE	Finanční společnost	93,97
SNC COEUR 8EME MONPLAISIR	Nemovitosti a financování nemovitostí	30
SNC D'AMENAGEMENT FORUM SEINE ISSY LES MOULINEAUX	Nemovitosti a financování nemovitostí	33,33
SNC HPL ARROMANCHES	Nemovitosti a financování nemovitostí	100
SNC NEUILLY ILE DE LA JATTE	Nemovitosti a financování nemovitostí	40
SNC PROMOSEINE	Nemovitosti a financování nemovitostí	33,33
SOCIETE ANONYME DE CREDIT A L'INDUSTRIE FRANCAISE (CALIF)	Banka	100
SOCIETE CIVILE IMMOBILIERE CAP THALASSA	Nemovitosti a financování nemovitostí	45
SOCIETE CIVILE IMMOBILIERE CAP VEYRE	Nemovitosti a financování nemovitostí	50
SOCIETE CIVILE IMMOBILIERE DE DIANE	Nemovitosti a financování nemovitostí	30
SOCIETE CIVILE IMMOBILIERE DE PIERLAS	Nemovitosti a financování nemovitostí	28
SOCIETE CIVILE IMMOBILIERE DES COMBEAUX DE TIGERY	Nemovitosti a financování nemovitostí	100
SOCIETE CIVILE IMMOBILIERE ESTEREL TANNERON	Nemovitosti a financování nemovitostí	30
SOCIETE CIVILE IMMOBILIERE FONTENAY -ESTIENNES D'ORVES	Nemovitosti a financování nemovitostí	50
SOCIETE CIVILE IMMOBILIERE GAMBETTA DEFENSE V	Nemovitosti a financování nemovitostí	20
SOCIETE CIVILE IMMOBILIERE LE BOTERO	Nemovitosti a financování nemovitostí	0

SOCIETE CIVILE IMMOBILIERE LES HAUTS DE L'ESTAQUE	Nemovitosti a financovani nemovitosti	35
SOCIETE CIVILE IMMOBILIERE LES HAUTS DE SEPTEMES	Nemovitosti a financovani nemovitosti	25
SOCIETE CIVILE IMMOBILIERE MIRECRAU	Nemovitosti a financovani nemovitosti	35
SOCIETE CIVILE IMMOBILIERE VERT COTEAU	Nemovitosti a financovani nemovitosti	35
SOCIETE DE BOURSE GILBERT DUPONT	Financni spolecnost	100
SOCIETE DE COURTAGES D'ASSURANCES GROUPE	Makler	100
SOCIETE DE LA RUE EDOUARD VII	Rizeni portfolia	100
SOCIETE DE SERVICES FIDUCIAIRES (2SF)	Financni spolecnost	33,33
SOCIETE DES TERRAINS ET IMMEUBLES PARISIENS (STIP)	Sprava nemovitosti	100
SOCIETE DU PARC D'ACTIVITE DE LA VALENTINE	Nemovitosti a financovani nemovitosti	0
SOCIETE GENERALE	Banka	100
SOCIETE GENERALE - FORGE	Sluzby	90,9
SOCIETE GENERALE CAPITAL FINANCE	Rizeni portfolia	100
SOCIETE GENERALE CAPITAL PARTENAIRES	Rizeni portfolia	100
SOCIETE GENERALE FACTORING	Specializovane financovani	100
SOCIETE GENERALE POUR LE DEVELOPPEMENT DES OPERATIONS DE CREDIT-BAIL IMMOBILIER "SOGEBAIL"	Nemovitosti a financovani nemovitosti	100
SOCIETE GENERALE REAL ESTATE	Nemovitosti a financovani nemovitosti	100
SOCIETE GENERALE SCF	Financni spolecnost	100
SOCIETE GENERALE SECURITIES SERVICES HOLDING	Rizeni portfolia	100
SOCIETE GENERALE SFH	Specializovane financovani	100
SOCIETE GENERALE VENTURES	Rizeni portfolia	100
SOCIETE IMMOBILIERE DU 29 BOULEVARD HAUSSMANN	Sprava nemovitosti	100
SOCIETE MARSEILLAISE DE CREDIT	Banka	0
SOFIDY CONVCTIONS IMMOBILIERES	Pojistovna	0
SOGEBEAUJOIRE	Sprava nemovitosti	100
SOGEPERIVAL I	Sprava nemovitosti	100
SOGEPERIVAL II	Sprava nemovitosti	100
SOGEPERIVAL III	Sprava nemovitosti	100
SOGEPERIVAL IV	Sprava nemovitosti	100
SOGEACT.SELEC.M ON	Rizeni portfolia	99,78
SOGEAX	Nemovitosti a financovani nemovitosti	60
SOGECAMPUS	Sprava nemovitosti	100
SOGECAP	Pojistovna	100
SOGECAP - DIVERSIFIED LOANS FUND	Specializovane financovani	100
SOGECAP ACTIONS PROTEGEES - PART-C/D	Financni spolecnost	60,05
SOGECAP DIVERSIFIE 1	Rizeni portfolia	100
SOGECAP EQUITY OVERLAY (FEEDER)	Pojistovna	100
SOGECAP LONG TERME N°1	Financni spolecnost	100
SOGECAPIMMO 2	Pojistovna	90,84
SOGEFIM HOLDING	Rizeni portfolia	100
SOGEFIMUR	Specializovane financovani	100
SOGEFINANCEMENT	Specializovane financovani	100
SOGEFINERG France	Specializovane financovani	100
SOGEFONTENAY	Sprava nemovitosti	100
SOGELEASE FRANCE	Specializovane financovani	100
SOGEMARCHE	Sprava nemovitosti	100
SOGEPARTICIPATIONS	Rizeni portfolia	100
SOGEPIERRE	Financni spolecnost	100
SOGEPROM	Nemovitosti a financovani nemovitosti	100
SOGEPROM ALPES HABITAT	Nemovitosti a financovani nemovitosti	100
SOGEPROM CENTRE-VAL DE LOIRE	Nemovitosti a financovani nemovitosti	100
SOGEPROM COTE D'AZUR	Nemovitosti a financovani nemovitosti	100
SOGEPROM ENTREPRISES	Nemovitosti a financovani nemovitosti	100
SOGEPROM LYON	Nemovitosti a financovani nemovitosti	100
SOGEPROM PARTENAIRES	Nemovitosti a financovani nemovitosti	100
SOGEPROM REALISATIONS	Nemovitosti a financovani nemovitosti	100
SOGEPROM SERVICES	Nemovitosti a financovani nemovitosti	100
SOGEPROM SUD REALISATIONS	Nemovitosti a financovani nemovitosti	100
SOGESSUR	Pojistovna	100
SOGEVIMMO	Sprava nemovitosti	98,75
ST BARNABE 13004	Nemovitosti a financovani nemovitosti	50
STAR LEASE	Specializovane financovani	100
TEMSYS	Specializovane financovani	100
TRANSACTIS	Sluzby	50
TREEZOR SAS	Financni spolecnost	95,35
URBANISME ET COMMERCE PROMOTION	Nemovitosti a financovani nemovitosti	100
VALMINVEST	Sprava nemovitosti	100
VG PROMOTION	Nemovitosti a financovani nemovitosti	35

	VIENNE BON ACCUEIL VILLA D'ARMONT	Nemovitosti a financování nemovitostí	50
		Nemovitosti a financování nemovitostí	40
Francouzská Polynésie			
	BANQUE DE POLYNESIE	Banka	72,1
	SOGLEASE BDP "SAS"	Specializované financování	100
Ghana			
	SOCIETE GENERAL GHANA PLC (EX-SOCIETE GENERALE GHANA LIMITED)	Banka	60,22
Gibraltar			
	HAMBROS (GIBRALTAR NOMINEES) LIMITED	Služby	100
	SG KLEINWORT HAMBROS (GIBRALTAR) LIMITED (ex-SG KLEINWORT HAMBROS BANK (GIBRALTAR) LIMITED)	Banka	100
	SG KLEINWORT HAMBROS BANK LIMITED GIBRALTAR BRANCH	Banka	100
Guinea			
	SOCIETE GENERALE GUINEE	Banka	57,93
Holandsko			
	AALH PARTICIPATIES B.V.	Specializované financování	100
	ACCIDENT MANAGEMENT SERVICES (AMS) B.V.	Specializované financování	100
	ALVARENGA INVESTMENTS B.V.	Specializované financování	100
	ASTEROLD B.V.	Finanční společnost	100
	AXUS FINANCE NL B.V.	Specializované financování	100
	AXUS NEDERLAND BV	Specializované financování	100
	BRIGANTIA INVESTMENTS B.V.	Finanční společnost	100
	BUMPER NL 2020-1 B.V.	Finanční společnost	100
	BUMPER NL 2022-1 B.V.	Finanční společnost	100
	CAPFERA B.V.	Specializované financování	100
	FIRENTA B.V.	Specializované financování	100
	FORD FLEET MANAGEMENT B.V.	Specializované financování	50,1
	HERFSTTAFEL INVESTMENTS B.V.	Specializované financování	100
	HORDLE FINANCE B.V.	Finanční společnost	100
	LEASE BEHEER HOLDING B.V.	Specializované financování	100
	LEASE BEHEER VASTGOED B.V.	Nemovitosti a financování nemovitostí	100
	LEASEPLAN CN HOLDING B.V.	Specializované financování	100
	LEASEPLAN CORPORATION N.V.	Finanční společnost	100
	LEASEPLAN DIGITAL B.V.	Služby	100
	LEASEPLAN FINANCE B.V.	Specializované financování	100
	LEASEPLAN GLOBAL B.V.	Specializované financování	100
	LEASEPLAN NEDERLAND N.V.	Specializované financování	100
	LEASEPLAN RECHTSHULP B.V.	Specializované financování	100
	LP GROUP B.V.	Specializované financování	100
	MONTALIS INVESTMENT BV	Specializované financování	100
	SG AMSTERDAM	Banka	100
	SG EQUIPMENT FINANCE BENELUX BV	Specializované financování	100
	SOGLEASE B.V.	Specializované financování	100
	SOGLEASE FILMS	Specializované financování	100
	TRANSPORT PLAN B.V.	Specializované financování	100
	TYNEVOR B.V.	Finanční společnost	100
Hong Kong			
	SG ASSET FINANCE (HONG KONG) LIMITED	Makléř	100
	SG CAPITAL FINANCE (ASIA PACIFIC) LIMITED	Finanční společnost	100
	SG CAPITAL FINANCE (HONG KONG) LIMITED	Finanční společnost	100
	SG CORPORATE FINANCE (ASIA PACIFIC) LIMITED	Finanční společnost	100
	SG CORPORATE FINANCE (HONG KONG) LIMITED	Finanční společnost	100
	SG FINANCE (ASIA PACIFIC) LIMITED	Finanční společnost	100
	SG FINANCE (HONG KONG) LIMITED	Finanční společnost	100
	SG HONG KONG	Banka	100
	SG LEASING (HONG KONG) LIMITED	Finanční společnost	100
	SG SECURITIES (HK) LIMITED	Makléř	100
	SG SECURITIES ASIA INTERNATIONAL HOLDINGS LIMITED	Makléř	100
	SGL ASIA HK	Nemovitosti a financování nemovitostí	100
	SOCIETE GENERALE ASIA LTD	Finanční společnost	100
	TH INVESTMENTS (HONG KONG) 1 LIMITED	Finanční společnost	100
	TH INVESTMENTS (HONG KONG) 5 LIMITED	Finanční společnost	100
Chile			
	ALD AUTOMOTIVE LIMITADA	Specializované financování	100
Chorvatsko			
	ALD AUTOMOTIVE D.O.O. ZA. OPERATIVNI I FINANCIJSKI LEASING	Specializované financování	100
	ALD FLEET SERVICES D.O.O ZA TRGOVINU I USLUGE	Specializované financování	100
Indie			
	ALD AUTOMOTIVE PRIVATE LIMITED	Specializované financování	100
	LEASE PLAN INDIA PRIVATE LTD.	Specializované financování	100
	LEASEPLAN FLEET MANAGEMENT INDIA PVT. LTD.	Specializované financování	100
	SG MUMBAI	Banka	100
	SOCIETE GENERALE GLOBAL SOLUTION CENTRE INDIA	Služby	100
	SOCIETE GENERALE SECURITIES INDIA PRIVATE LIMITED	Makléř	100
Irsko			
	ALD RE PUBLIC LIMITED COMPANY (ex-ALD RE DESIGNATED ACTIVITY COMPANY)	Pojišťovna	100
	EURO INSURANCES DESIGNATED ACTIVITY COMPANY	Pojišťovna	100
	IRIS SPV PLC SERIES MARK	Finanční společnost	100
	IRIS SPV PLC SERIES SOGECAP	Finanční společnost	100

	LEASEPLAN DIGITAL B.V. (DUBLIN BRANCH)	Služby	100
	LEASEPLAN FINANCE B.V. (DUBLIN BRANCH OF LEASEPLAN FINANCE B.V.)	Specializované financování	100
	LEASEPLAN FLEET MANAGEMENT SERVICES IRELAND LTD.	Specializované financování	100
	MERRION FLEET MANAGEMENT LIMITED	Specializované financování	0
	NB SOG EMER EUR -I	Finanční společnost	100
	SG DUBLIN	Banka	100
	SG KLEINWORT HAMBROS PRIVATE INVESTMENT OFFICE SERVICES LIMITED	Banka	100
	SGBT FINANCE IRELAND DESIGNATED ACTIVITY COMPANY	Specializované financování	100
	SOCIETE GENERALE SECURITIES SERVICES, SGSS (IRELAND) LIMITED	Finanční společnost	100
Itálie			
	ALD AUTOMOTIVE ITALIA S.R.L.	Specializované financování	100
	FIDITALIA S.P.A.	Specializované financování	100
	FRAER LEASING SPA	Specializované financování	86,91
	LEASEPLAN ITALIA S.P.A.	Specializované financování	100
	MORIGI FINANCE S.R.L.	Specializované financování	100
	RED & BLACK AUTO ITALY S.R.L.	Specializované financování	100
	SG EQUIPMENT FINANCE ITALY S.P.A.	Specializované financování	100
	SG FACTORING SPA	Specializované financování	100
	SG LEASING SPA	Specializované financování	100
	SG LUXEMBOURG ITALIAN BRANCH	Specializované financování	100
	SG MILAN	Banka	100
	SOCIETE GENERALE SECURITIES SERVICES S.P.A.	Banka	100
	SOGECAP SA RAPPRESENTANZA GENERALE PER L'ITALIA (ex-SOCECAP SA RAPPRESENTANZA GENERALE PER L'ITALIA)	Pojišťovna	100
	SOGESSUR SA RAPPRESENTANZA GENERALE PER L'ITALIA (ex-SOGESSUR SA)	Pojišťovna	100
Japonsko			
	SG TOKYO	Banka	100
	SOCIETE GENERALE HAUSSMANN MANAGEMENT JAPAN LIMITED	Řízení portfolia	100
	SOCIETE GENERALE SECURITIES JAPAN LIMITED	Makléř	100
Jižní Afrika			
	SG JOHANNESBURG	Banka	100
Jižní Korea			
	SG SECURITIES KOREA CO., LTD.	Makléř	100
	SG SEOUL	Banka	100
Kajmanské ostrovy			
	AEGIS HOLDINGS (OFFSHORE) LTD.	Finanční společnost	100
Kamerun			
	SOCIETE GENERALE CAMEROUN	Banka	58,08
Kanada			
	13406300 CANADA INC.	Banka	100
	SG MONTREAL SOLUTION CENTER 2 INC.	Služby	100
	SG MONTREAL SOLUTION CENTER INC.	Služby	100
	SOCIETE GENERALE (CANADA BRANCH)	Banka	100
	SOCIETE GENERALE CAPITAL CANADA INC	Makléř	100
Kolumbie			
	ALD AUTOMOTIVE S.A.S	Specializované financování	100
Kongo			
	SOCIETE GENERALE CONGO	Banka	0
Litva			
	UAB ALD AUTOMOTIVE	Specializované financování	75
Lotyšsko			
	ALD AUTOMOTIVE SIA	Specializované financování	75
Lucembursko			
	ALD INTERNATIONAL SERVICES S.A.	Specializované financování	100
	AXUS LUXEMBOURG SA	Specializované financování	100
	BARTON CAPITAL SA	Specializované financování	100
	BUMPER DE S.A.	Finanční společnost	100
	CODEIS COMPARTIMENT A0084	Finanční společnost	100
	CODEIS COMPARTIMENT A0076	Finanční společnost	100
	CODEIS SECURITIES S.A.	Finanční společnost	100
	COVALBA	Finanční společnost	100
	GOLDMAN SACHS 2 G EM M DBP ID	Finanční společnost	0
	INFRAMEWA CO-INVEST SCSP	Finanční společnost	60,05
	IVEFI S.A.	Finanční společnost	100
	LEASEPLAN GLOBAL PROCUREMENT (A LUXEMBOURGISH BRANCH OF LEASEPLAN GLOBAL B.V)	Specializované financování	100
	MERIBOU INVESTMENTS SA	Specializované financování	100
	MOOREA FUND SG CREDIT MILLESIME 2028 RE (EUR CAP)	Finanční společnost	60,05
	MOOREA GLB BALANCED	Finanční společnost	68,08
	MOOREA SUSTAINABLE US EQUITY RE	Finanční společnost	60,05
	PIONEER INVESTMENTS DIVERSIFIED LOANS FUND	Specializované financování	100
	RED & BLACK AUTO LEASE GERMANY 3 S.A.	Finanční společnost	100
	RED & BLACK AUTO LEASE GERMANY S.A.	Finanční společnost	100
	SALINGER S.A	Banka	100
	SG ISSUER	Finanční společnost	100
	SG LUCI	Pojišťovna	100
	SGBT ASSET BASED FUNDING SA	Finanční společnost	100
	SGBTCI	Finanční společnost	100
	SGL ASIA	Nemovitosti a financování nemovitostí	100
	SGL RE	Pojišťovna	100
	SOCIETE GENERALE CAPITAL MARKET FINANCE	Banka	100

	SOCIETE GENERALE FINANCING AND DISTRIBUTION	Banka	100
	SOCIETE GENERALE LIFE INSURANCE BROKER SA	Pojišťovna	100
	SOCIETE GENERALE LUXEMBOURG	Banka	100
	SOCIETE GENERALE LUXEMBOURG LEASING	Specializované financování	100
	SOCIETE GENERALE PRIVATE WEALTH MANAGEMENT S.A.	Finanční společnost	100
	SOCIETE GENERALE RE SA	Pojišťovna	100
	SOCIETE IMMOBILIERE DE L'ARSENAL	Správa nemovitostí	100
	SOGELIFE	Pojišťovna	100
	SOLYS	Finanční společnost	0
	SPIRE SA - COMPARTIMENT 2021-51	Finanční společnost	100
	SURYA INVESTMENTS S.A.	Specializované financování	100
	ZEUS FINANCE LEASING S.A.	Specializované financování	100
Madagaskar			
	BFV - SOCIETE GENERALE	Banka	70
Maďarsko			
	ALD AUTOMOTIVE MAGYARORSZAG AUTOPARK-KEZELO ES FINANSZIROZO KORLATOLT FELELOSSEGU TARSASAG	Specializované financování	100
	LEASEPLAN HUNGARIA GEPJARMU KEZELO ES FIANSZIROZO RESZVENYTARSASAG	Specializované financování	100
	SG EQUIPMENT FINANCE HUNGARY ZRT	Specializované financování	100
Malajsie			
	ALD MHC MOBILITY SERVICES MALAYSIA SDN BHD	Specializované financování	60
Maroko			
	ALD AUTOMOTIVE SA (ex-ALD AUTOMOTIVE SA MAROC)	Specializované financování	50
	ATHENA COURTAGE	Pojišťovna	99,99
	FONCIMMO	Správa nemovitostí	100
	INVESTIMA SA	Banka	58,48
	LA MAROCAINE VIE	Pojišťovna	99,98
	SG MAROCAINE DE BANQUES	Banka	57,67
	SOCIETE D' EQUIPEMENT DOMESTIQUE ET MENAGER "EQDOM"	Specializované financování	57,09
	SOCIETE GENERALE AFRICAN BUSINESS SERVICES S.A.S	Služby	100
	SOCIETE GENERALE DE LEASING AU MAROC	Specializované financování	100
	SOCIETE GENERALE OFFSHORE	Finanční společnost	99,94
	SOGECAPITAL GESTION	Finanční společnost	99,95
	SOGECAPITAL PLACEMENT	Řízení portfolia	99,97
	SOGEFINANCEMENT MAROC	Specializované financování	100
Mauricius			
	SG SECURITIES BROKING (M) LIMITED	Makléř	100
Mauritánie			
	SOCIETE GENERALE MAURITANIE	Banka	100
Mexiko			
	ALD AUTOMOTIVE S.A. DE C.V.	Specializované financování	100
	ALD FLEET SA DE CV SOFOM ENR	Specializované financování	100
	LEASEPLAN MEXICO S.A. DE C.V.	Specializované financování	100
	SGFP MEXICO, S.A. DE C.V.	Finanční společnost	100
Monako			
	SOCIETE DE BANQUE MONACO	Banka	0
	SOCIETE GENERALE PRIVATE BANKING (MONACO)	Banka	99,99
	SOCIETE GENERALE (SUCCURSALE MONACO)	Banka	100
Německo			
	ALD AUTOLEASING D GMBH	Specializované financování	100
	ALD INTERNATIONAL GMBH	Specializované financování	100
	ALD INTERNATIONAL GROUP HOLDINGS GMBH	Specializované financování	100
	ALD LEASE FINANZ GMBH	Specializované financování	100
	BANK DEUTSCHES KRAFTFAHRZEUGG EWERBE GMBH	Specializované financování	90
	BDK LEASING UND SERVICE GMBH	Specializované financování	100
	CAR PROFESSIONAL FUHRPARKMANAGEMENT UND BERATUNGSGESELLSCHAFT MBH & CO. KG	Specializované financování	100
	CARPOOL GMBH	Makléř	100
	FLEETPOOL GMBH	Specializované financování	100
	GEFA BANK GMBH	Specializované financování	100
	GEFA VERSICHERUNGSDI ENST GMBH	Specializované financování	100
	HANSEATIC BANK GMBH & CO KG	Specializované financování	75
	HANSEATIC GESELLSCHAFT FUR BANKBETEILIGUNGEN MBH	Řízení portfolia	100
	HSCE HANSEATIC SERVICE CENTER GMBH	Služby	100
	INTERLEASING DELLO HAMBURG G.M.B.H.	Specializované financování	100
	LEAN AUTOVERMIETUNG GMBH	Specializované financování	100
	LEASEPLAN DEUTSCHLAND GMBH	Specializované financování	100
	LEASEPLAN SERVICES GMBH	Specializované financování	100
	LEASEPLAN VERSICHERUNGSVERMITTLUNGSGESELLSCHAFT MBH	Specializované financování	100
	PHILIPS MEDICAL CAPITAL GMBH	Specializované financování	60
	RED & BLACK AUTO GERMANY 10	Finanční společnost	100
	RED & BLACK AUTO GERMANY 4 UG (HAFTUNGSBESCHR ANKT)	Finanční společnost	100
	RED & BLACK AUTO GERMANY 6 UG	Finanční společnost	0
	RED & BLACK AUTO GERMANY 7	Finanční společnost	100
	RED & BLACK AUTO GERMANY 8	Finanční společnost	100
	RED & BLACK AUTO GERMANY 9 UG (HAFTUNGSBESCHR ANKT)	Finanční společnost	100
	SG EQUIPMENT FINANCE GMBH	Specializované financování	100
	SG FRANCFORT	Banka	100
	SOCIETE GENERALE EFFEKTEN GMBH	Finanční společnost	100
	SOCIETE GENERALE SECURITIES SERVICES GMBH	Specializované financování	100
	SOGECAP DEUTSCHE NIEDERLASSUNG	Pojišťovna	100
	SOGESSUR DEUTSCHE NIEDERLASSUNG	Pojišťovna	100

Norsko	ALD AUTOMOTIVE AS	Specializované financování	0
	LEASEPLAN NORGE AS	Specializované financování	100
	NF FLEET AS	Specializované financování	80
Nová Kaledonie	CREDICAL	Specializované financování	98,05
	SOCALFI	Finanční společnost	100
	SOCIETE GENERALE CALEDONNIENNE DE BANQUE	Banka	90,09
Ostrov Guernsey	CDS INTERNATIONAL LIMITED	Služby	100
	HAMBROS (GUERNSEY NOMINEES) LTD	Služby	100
	HTG LIMITED	Služby	0
	KLEINWORT BENSON INTERNATIONAL TRUSTEES LIMITED	Banka	100
	SG KLEINWORT HAMBROS BANK (CI) LIMITED, GUERNSEY BRANCH	Banka	0
	SG KLEINWORT HAMBROS BANK LIMITED GUERNSEY BRANCH	Banka	100
Ostrov Jersey	ELMFORD LIMITED	Služby	100
	HANOM I LIMITED	Finanční společnost	100
	HANOM II LIMITED	Finanční společnost	0
	HANOM III LIMITED	Finanční společnost	0
	J D CORPORATE SERVICES LIMITED	Služby	100
	KLEINWORT BENSON CUSTODIAN SERVICES LIMITED	Banka	0
	SG HAMBROS NOMINEES (JERSEY) LIMITED	Finanční společnost	0
	SG HAUSSMANN FUND	Finanční společnost	0
	SG KLEINWORT HAMBROS (CI) LIMITED (ex-SG KLEINWORT HAMBROS BANK (CI) LIMITED)	Banka	100
	SG KLEINWORT HAMBROS BANK LIMITED, JERSEY BRANCH	Banka	100
	SG KLEINWORT HAMBROS CORPORATE SERVICES (CI) LIMITED	Řízení portfolia	100
	SG KLEINWORT HAMBROS TRUST COMPANY (CI) LIMITED	Finanční společnost	100
	SGKH TRUSTEES (CI) LIMITED	Služby	100
	Ostrov Man	KBBIOM LIMITED	Banka
KBTIOM LIMITED		Banka	0
Peru	ALD AUTOMOTIVE PERU S.A.C.	Specializované financování	100
Pobřeží slonoviny	SOCIETE GENERALE AFRICAN BUSINESS SERVICES ABIDJAN	Služby	100
	SOCIETE GENERALE CAPITAL SECURITIES WEST AFRICA	Řízení portfolia	100
	SOCIETE GENERALE COTE D'IVOIRE	Banka	73,25
Polsko	ALD AUTOMOTIVE POLSKA SP Z O.O.	Specializované financování	100
	FLEET ACCIDENT MANAGEMENT SERVICES SP Z O.O.	Makléř	100
	LEASEPLAN FLEET MANAGEMENT (POLSKA) SP Z O.O.	Specializované financování	100
	SG EQUIPMENT LEASING POLSKA SP Z O.O.	Specializované financování	100
	SOCIETE GENERALE S.A. ODDZIAL W POLSCE	Banka	100
	SOGECAP SPOLKA AKCYJNA ODDZIAL W POLSCE	Pojišťovna	100
SOGESSUR SPOLKA AKCYJNA ODDZIAL W POLSCE	Pojišťovna	100	
Portugalsko	FLEET COVER-SOCIEDADE MEDIACAO DE SEGUROS, LDA	Makléř	100
	LEASEPLAN PORTUGAL COMERCIO E ALUGUER DE AUTOMÓVEIS E EQUIPAMENTOS UNIPessoal LDA.	Specializované financování	100
	SGALD AUTOMOTIVE SOCIEDADE GERAL DE COMERCIO E ALUGUER DE BENS SA	Specializované financování	0
Rakousko	ALD AUTOMOTIVE FUHRPARKMANAGEMENT UND LEASING GMBH	Specializované financování	100
	FLOTTENMANAGEMENT GMBH	Specializované financování	49
	LEASEPLAN OSTERREICH FUHRPARKMANAGEMENT GMBH	Specializované financování	100
	SG VIENNE	Banka	100
Rovníková Guinea	SOCIETE GENERALE DE BANQUES EN GUINEE EQUATORIALE	Banka	57,23
Rumunsko	ACCIDENT MANAGEMENT SERVICES S.R.L.	Specializované financování	100
	ALD AUTOMOTIVE SRL	Specializované financování	100
	BRD - GROUPE SOCIETE GENERALE SA	Banka	60,17
	BRD ASSET MANAGEMENT SAI SA	Řízení portfolia	100
	BRD FINANCE IFN S.A.	Finanční společnost	100
	BRD SOGELEASE IFN S.A.	Specializované financování	100
	LEASEPLAN ROMANIA S.R.L.	Specializované financování	100
	LEASEPLAN SERVICE CENTER S.R.L.	Specializované financování	100
	S.C. ROGARIU IMOBILIARE S.R.L.	Nemovitosti a financování nemovitostí	75
	SOCIETE GENERALE GLOBAL SOLUTION CENTRE ROMANIA	Služby	100
	SOGEPROM ROMANIA SRL	Nemovitosti a financování nemovitostí	100
Ruská Federace	SOGESSUR S.A PARIS - SUCURSALA BUCURESTI	Pojišťovna	100
	ALD AUTOMOTIVE OOO	Specializované financování	0
	LEASEPLAN RUS LLC	Specializované financování	100
Řecko	ALD AUTOMOTIVE S.A. LEASE OF CARS	Banka	100
	LEASEPLAN HELLAS COMMERCIAL VEHICLE LEASING AND FLEET MANAGEMENT SERVICES SINGLE-MEMBER SOCIETE ANON	Specializované financování	100
Senegal			

	SOCIETE GENERALE SENEGAL	Banka	64,87
Singapur	SG MARKETS (SEA) PTE. LTD.	Makléř	100
	SG SECURITIES (SINGAPORE) PTE. LTD.	Makléř	100
	SG SINGAPOUR	Banka	100
	SG TRUST (ASIA) LTD	Finanční společnost	100
Slovensko	ALD AUTOMOTIVE SLOVAKIA S.R.O.	Specializované financování	100
	ESSEX FINANCE S.R.O	Specializované financování	100
	INSURANCEPLAN S.R.O.	Specializované financování	100
	KOMERCNI BANKA SLOVAKIA	Banka	100
	LEASEPLAN SLOVAKIA S.R.O.	Specializované financování	100
	SG EQUIPMENT FINANCE CZECH REPUBLIC S.R.O. ORGANIZACNA ZLOZKA (SLOVAK REPUBLIC BRANCH)	Specializované financování	100
Slovinsko	ALD AUTOMOTIVE OPERATIONAL LEASING DOO	Specializované financování	100
Spojené arabské emiráty	UAE	Specializované financování	49
	SOCIETE GENERALE, DIFC BRANCH (EX-SOCIETE GENERALE DUBAI)	Banka	100
Spojené království	ACR	Finanční společnost	100
	ALD AUTOMOTIVE GROUP LIMITED	Specializované financování	100
	ALD AUTOMOTIVE LIMITED	Specializované financování	100
	AUTOMOTIVE LEASING LIMITED	Specializované financování	100
	BRIGANTIA INVESTMENTS B.V. (UK BRANCH)	Finanční společnost	100
	BUMPER UK 2019-1 FINANCE PLC	Finanční společnost	100
	BUMPER UK 2021-1 FINANCE PLC	Finanční společnost	100
	COMPAGNIE GENERALE DE LOCATION D'EQUIPEMENTS UK	Specializované financování	100
	DIAL CONTRACTS LIMITED	Specializované financování	100
	DIAL VEHICLE MANAGEMENT SERVICES LTD	Specializované financování	99,6
	FENCHURCH NOMINEES LIMITED	Banka	100
	FORD FLEET MANAGEMENT UK LIMITED	Specializované financování	100
	FRANK NOMINEES LIMITED	Banka	100
	HORDLE FINANCE B.V. (UK BRANCH)	Finanční společnost	100
	INTERNAL FLEET PURCHASING LIMITED	Specializované financování	100
	INULA HOLDING UK LIMITED	Specializované financování	100
	JWB LEASING LIMITED PARTNERSHIP	Finanční společnost	100
	KBIM STANDBY NOMINEES LIMITED	Banka	100
	KBPB NOMINEES LIMITED	Banka	100
	KH COMPANY SECRETARIES LIMITED	Banka	100
	KLEINWORT BENSON FARMLAND TRUST (MANAGERS) LIMITED	Banka	75
	LANGBOURN NOMINEES LIMITED	Banka	100
	LEASEPLAN UK LIMITED	Specializované financování	100
	PAYXPRT SERVICES LTD	Finanční společnost	60
	RED & BLACK AUTO LEASE UK 1 PLC	Specializované financování	100
	ROBERT BENSON, LONSDALE & CO. (CANADA) LIMITED	Banka	100
	SG (MARITIME) LEASING LIMITED	Specializované financování	100
	SG EQUIPMENT FINANCE (DECEMBER) LIMITED	Specializované financování	100
	SG FINANCIAL SERVICES LIMITED	Finanční společnost	100
	SG HAMBROS (LONDON) NOMINEES LIMITED	Finanční společnost	100
	SG HAMBROS TRUST COMPANY LIMITED	Finanční společnost	100
	SG HEALTHCARE BENEFITS TRUSTEE COMPANY LIMITED	Finanční společnost	100
	SG INVESTMENT LIMITED	Finanční společnost	100
	SG KLEINWORT HAMBROS BANK LIMITED	Banka	100
	SG KLEINWORT HAMBROS LIMITED	Banka	100
	SG KLEINWORT HAMBROS TRUST COMPANY (UK) LIMITED	Banka	100
	SG LEASING (ASSETS) LIMITED	Specializované financování	100
	SG LEASING (CENTRAL 3) LIMITED	Specializované financování	100
	SG LEASING (GEMS) LIMITED	Specializované financování	100
	SG LEASING (JUNE) LIMITED	Specializované financování	100
	SG LEASING (MARCH) LIMITED	Specializované financování	100
	SG LEASING (USD) LIMITED	Specializované financování	100
	SG LEASING IX	Specializované financování	100
	SG LONDRES	Banka	100
	SOCGEN NOMINEES (UK) LIMITED	Finanční společnost	100
	SOCIETE GENERALE EQUIPMENT FINANCE LIMITED	Specializované financování	100
	SOCIETE GENERALE INTERNATIONAL LIMITED	Makléř	100
	SOCIETE GENERALE INVESTMENTS (U.K.) LIMITED	Finanční společnost	100
	STRABUL NOMINEES LIMITED	Finanční společnost	100
	TYNEVOR B.V. (UK BRANCH)	Finanční společnost	100
americké	AEgis HOLDINGS (ONSHORE) INC.	Finanční společnost	100
	SG AMERICAS EQUITIES CORP.	Finanční společnost	100
	SG AMERICAS OPERATIONAL SERVICES, LLC	Služby	100
	SG AMERICAS SECURITIES HOLDINGS, LLC	Banka	100
	SG AMERICAS SECURITIES, LLC	Makléř	100
	SG AMERICAS, INC.	Finanční společnost	100
	SG CONSTELLATION, INC.	Finanční společnost	0
	SG EQUIPMENT FINANCE USA CORP.	Specializované financování	100
	SG MORTGAGE FINANCE CORP.	Finanční společnost	100
	SG MORTGAGE SECURITIES, LLC	Rízení portfolia	100

	SG STRUCTURED PRODUCTS, INC	Specializované financování	100
	SOCIETE GENERALE (NEW YORK)	Banka	100
	SOCIETE GENERALE FINANCIAL CORPORATION	Finanční společnost	100
	SOCIETE GENERALE INVESTMENT CORPORATION	Finanční společnost	100
	SOCIETE GENERALE LIQUIDITY FUNDING, LLC	Finanční společnost	100
Srbsko	ALD AUTOMOTIVE D.O.O BEOGRAD	Specializované financování	100
Španělsko	ALD AUTOMOTIVE S.A.U	Specializované financování	100
	ALTURA MARKETS, SOCIEDAD DE VALORES, SA	Makléř	50
	GARANTHIA PLAN S.L.	Makléř	100
	GENEFIM SUCURSAL EN ESPANA	Nemovitosti a financování nemovitostí	100
	LEASE PLAN SERVICIOS S.A.U.	Specializované financování	100
	PAYXPERT SPAIN	Finanční společnost	100
	PIRAMBU S.L.	Finanční společnost	100
	IBERIA, E.F.C, S.A.)	Specializované financování	100
	SOCGEN FINANCIACIONES IBERIA, S.L.	Banka	100
	SOCGEN INVERSIONES FINANCIERAS S.L. (EX-SOCGEN INVERSIONES FINANCIERAS)	Finanční společnost	100
	SOCIETE GENERALE SUCCURSAL EN ESPANA	Banka	100
	SODEPROM	Nemovitosti a financování nemovitostí	100
	SOLUCIONES DE RENTING Y MOVILIDAD, S.L. (SOCIEDAD UNIPERSONAL)	Specializované financování	100
Švédsko	ALD AUTOMOTIVE AB	Specializované financování	100
	CLAIMS MANAGEMENT SVERIGE AB	Specializované financování	100
	LEASEPLAN SVERIGE AB	Specializované financování	100
	NF FLEET AB	Specializované financování	80
	SOCIETE GENERALE SA BANKFILIAL SVERIGE	Banka	100
Švýcarsko	ALD AUTOMOTIVE AG	Specializované financování	100
	ALL-IN A.G.	Specializované financování	100
	LEASEPLAN (SCHWEIZ) A.G.	Specializované financování	100
	SG EQUIPMENT FINANCE SCHWEIZ AG	Specializované financování	100
	SG ZURICH	Banka	100
	SOCIETE GENERALE PRIVATE BANKING (SUISSE) S.A.	Banka	100
Thajsko	SECURITIES (THAILAND) LTD.)	Makléř	100
Tchaj-wan	SG SECURITIES (HONG KONG) LIMITED TAIPEI BRANCH	Makléř	100
	SG TAIPEI	Banka	100
Togo	SOCIETE GENERALE TOGO	Banka	100
Tunisko	UNION INTERNATIONALE DE BANQUES	Banka	52,34
Turecko	ALD AUTOMOTIVE TURIZM TICARET ANONIM SIRKETI	Specializované financování	100
	LEASEPLAN OTOMOTIV SERVIS VE TICARET A.S.	Specializované financování	100
	SG ISTANBUL	Banka	100
Ukrajina	ALD AUTOMOTIVE UKRAINE LIMITED LIABILITY COMPANY	Specializované financování	100